

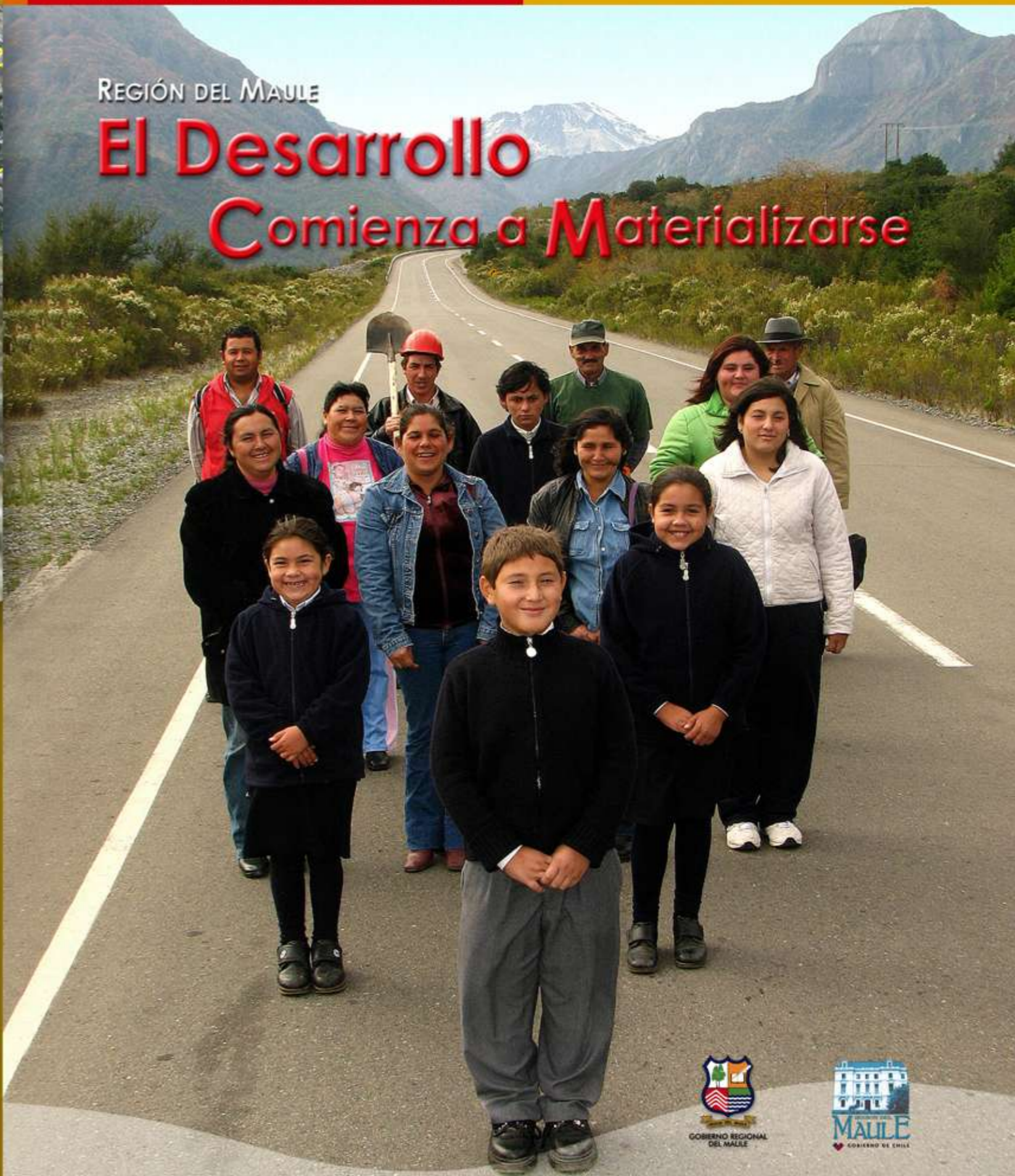

REGIÓN DEL MAULE



REGIÓN DEL MAULE

El Desarrollo Comienza a Materializarse



GOBIERNO REGIONAL DEL MAULE

GOBIERNO REGIONAL DEL MAULE
1 Sur N°790, Talca
Fono: (71) 205 205 - Fax: (71) 205 254



INTENDENCIA REGIÓN DEL MAULE
1 Oriente N°1190, Talca
Fono: (71) 205 500 - Fax: (71) 225 060

www.regiondelmaule.cl



GOBIERNO REGIONAL DEL MAULE



MAULE GOBIERNO DE CHILE

REGIÓN DEL MAULE
El Desarrollo Comienza
a Materializarse



► **Maulinas y maulinos en la Ruta Internacional Pehuenche.**

Región del Maule

El Desarrollo Comienza a Materializarse

La Región del Maule está viviendo una nueva etapa en la que su desarrollo comienza a materializarse, impulsado por la concreción y el inicio de iniciativas largamente esperadas por sus habitantes y por el nacimiento de nuevos programas, proyectos y conceptos que, sin lugar a dudas, la llevarán en los próximos tres años a ocupar el sitial por el que tanto ha trabajado.

Una región productiva, amigable, abierta a los mercados internacionales, con claros signos de modernidad, pero sin perder las características de tradición y cultura que siempre le han acompañado.

Al iniciar el año, el Gobierno en la Región del Maule se propuso continuar avanzando en los lineamientos definidos en su Estrategia de Desarrollo, con el claro objetivo de mejorar la calidad de vida de todos los habitantes.

Con una inversión pública total que superó los 128 mil 394 millones de pesos -25 mil 292 millones aportados por el FNDR- se dieron pasos significativos en las áreas del Fomento Productivo, el Desarrollo Sustentable, la Generación del Capital Humano y el Desarrollo y la Protección Social.

▶ Editorial

Durante el año 2006, los sueños de los maulinos han comenzado a convertirse en realidad. Como nunca antes, y en todos los rincones de la Región del Maule, obras emblemáticas han iniciado su construcción después de que muchos pensaban que sólo se trataba de proyectos inalcanzables.

Pero allí están, a la vista de quien quiera ver cómo nuestro querido territorio avanza en buena forma hacia el Bicentenario de la Nación. Los nuevos caminos y puentes, las modernas escuelas y liceos, las postas rurales y los hospitales, los nuevos espacios para el arte, la cultura y el encuentro de la ciudadanía, más el aumento en los servicios de electrificación, agua potable, alcantarillado y riego agrícola, entre otros, nos permiten visualizar que al año 2010 cada maulino y maulina estará más protegido socialmente, con ciudades y barrios más amables, con una mejor educación, con una plataforma de infraestructura, tecnología y servicios que favorecerán la protección de la identidad regional y su necesario vínculo con el mundo globalizado.

Lo habíamos planteado hace un año: la educación es la clave para darle a cada uno de los nacidos en estas tierras igualdad de oportunidades. Esta idea fue reforzada por los estudiantes secundarios que impulsaron aún más allá tales metas.

Se ha realizado un gigantesco esfuerzo en ampliar la cobertura en salas-cuna y jardines infantiles, mejorando el aprendizaje y la integración social de las y los menores, dando a la vez la opción de que las madres y abuelas puedan estudiar, capacitarse o trabajar teniendo la certeza de que sus hijos e hijas están bien cuidados.

El Ministerio de Educación y el Gobierno Regional del Maule firmaron el año pasado un convenio para financiar nueva infraestructura educacional que permitirá recibir el 2010 con la totalidad del alumnado maulino en Jornada Escolar Completa. Y el Gobierno Central respondió con prontitud a las necesidades de mejoramiento de casinos, baños e infraestructura menor que han dignificado los espacios de aprendizaje.

La protección social que busca ampliar la Presidenta Michelle Bachelet también se hace realidad en el Maule. La totalidad de quienes esperan su vivienda básica la obtendrán, pero en un espacio urbano digno e integrador, con áreas verdes, juegos infantiles y servicios sociales que permitirán a las organizaciones vecinales desarrollar barrios seguros y acogedores.

Existe el compromiso entre este Gobierno Regional y la cartera de Vivienda para avanzar en grandes obras de vialidad urbana que, cada día que pasa, están tomando forma ante la mirada de los habitantes. Allí están los esperados trabajos de conexión de Alameda con Dos Norte y Circunvalación Norte en Talca, así como el mejoramiento de la Avenida Diego Portales en Curicó que le están cambiando la cara a las principales ciudades maulinas.

La inclusión de sectores postergados socialmente también ha sido parte del trabajo realizado. La inauguración del Centro Teletón en la capital regional, financiado totalmente con recursos regionales, nos llena de orgullo y satisfacción, toda vez que los menores que se benefician con esta obra dejarán de trasladarse fuera de su región para lograr ponerse de pie.

La ampliación de las enfermedades cubiertas por AUGE ha significado tener que dotar de más y mejor equipamiento a los centros de salud maulinos.

Además, en 2006 iniciamos un proceso de reposición y mejoramiento en la infraestructura hospitalaria con avances importantes como el Centro de Diagnóstico y Tratamiento del Hospital de Talca, la construcción de un nuevo hospital en Curepto (que iniciarán la atención de pacientes durante el presente año), la Unidad de Tratamientos Intermedios del Hospital Base de Linares y la entrega de nuevos equipos para Maternidad y Medicina del Hospital de Cauquenes.

En salud primaria también hemos avanzado con la puesta en servicio de un centro de salud familiar en Talca y siete centros comunitarios de salud en San Clemente, Curicó, Parral, Linares, Cauquenes y Talca.



La preservación y difusión de la cultura maulina también está presente en este resumen de lo realizado. El Gobierno Regional del Maule prometió y cumplió con otorgar el 2 por ciento de su presupuesto al ámbito de la cultura y la promoción de las artes, financiando más de un centenar de actividades en comunas a través de la gestión del Teatro Regional del Maule.

En lo económico, Chile está apostando en convertirse en potencia agroalimentaria para insertarse en los mercados mundiales y la Región del Maule es la carta principal en este juego de oportunidades que es el crecimiento económico.

Resulta primordial, entonces, el apoyo en capacitación y créditos a la pequeña agricultura familiar campesina. Con innovación y creatividad, muchos de ellos están demostrando que es posible ser pequeño y ganar espacios para la economía local y regional.

Pero también hemos asumido como nuestro el planteamiento de pensar en infraestructura para la competitividad, con modernas vías de conexión entre territorios estratégicos y embalses que aseguren el riego agrícola, entre otras obras.

El 2006 firmamos nuestro compromiso de mejorar las vías de acceso que facilitarán la construcción del ansiado Embalse Ancoa, en

la provincia de Linares. Este año vimos surgir desde las aguas los pilares que sustentarán los majestuosos puentes Mataquito y Llico, parte fundamental para continuar la Ruta Costera.

Las potencialidades son enormes. Sólo basta pensar en todo lo que se puede soñar alrededor de lo que significará la pavimentación definitiva del Paso Internacional Pehuenche, una vía de oportunidades para quienes viven en su entorno cercano y para cada uno de los maulinos y maulinas.

Los trabajos avanzan a lado y lado de los Andes y nosotros hemos asumido el desafío de la integración al reunirnos para conversar con los actores sociales y políticos argentinos sobre qué debemos hacer para crecer juntos.

Por todo lo anterior, tenemos la certeza de que las obras y acciones realizadas durante el 2006 son los cimientos que permiten construir y proteger a cada maulina y maulino en la búsqueda de su bienestar personal, familiar y social. El Gobierno Regional del Maule siempre estará presente para ayudar en ese sentido.

ALEXIS SEPÚLVEDA SOTO

Intendente de la Región del Maule
y Ejecutivo del Gobierno Regional

▶ Avanzamos en Fomento Productivo

Una innovación en esta área la constituyó el surgimiento del concepto "Chile Potencia Alimentaria", iniciativa que busca duplicar las exportaciones del sector hacia el año 2014, pasando de 8 mil a 16 mil millones de dólares.

El primer paso se dio con la creación y puesta en funcionamiento del Consejo Asesor, la elaboración de una Agenda Alimentaria Nacional, con participación de los sectores privado, académico y público, la constitución y funcionamiento de un Comité Exportador de Alimentos y la redefinición de fondos de exportaciones.

En nuestro territorio, y atendiendo a esa visión de "Región Agroalimentaria", el Ministerio de Obras Públicas, a través de la Dirección de Obras Hidráulicas, trabajó una inédita cartera de proyectos de riego, enfocado entre otros aspectos al

levantamiento de las zonas más deprimidas y al aumento de las hectáreas de riego, entre las que se cuentan cinco proyectos de construcción de embalses y dos de elevación mecánica en las cuatro provincias.

Estos proyectos, que serán financiados vía FNDR y recursos sectoriales, se encuentran en diverso grado de avance, destacando los Embalses Ancoa en Linares y Tutuvén en Cauquenes, que iniciaron durante el 2006 su ejecución. En etapa de diseño se encuentra el Embalse Empedrado en la provincia de Talca y la elevación mecánica en Peralillo en la provincia de Curicó. En estudio de factibilidad, por su parte, se encuentran los Embalses Purapel de Linares, San Juan de Cauquenes y la elevación mecánica de Loncomilla en Linares. Estos proyectos tienen inversión comprometida para el año 2007.



▼
La Región del Maule financiará el mejoramiento de los accesos hasta el sector en que se levantará el Embalse Ancoa.



► Una Mirada a la Ruralidad

Si bien la población rural ha disminuido en los últimos años, de acuerdo a los datos proporcionados por el censo, la Región del Maule, continúa teniendo el mayor índice de ruralidad en el país. Ese 33 por ciento de hombres y mujeres que siguen desarrollando su vida en entornos rurales, demandan mejoras sustantivas que permitan crear las condiciones para una nueva ruralidad, capaz de dinamizar los procesos de desarrollo local, diversificar las actividades productivas y ofrecerles nuevas oportunidades.

Y es justamente con ese objetivo que durante el año se impulsó una serie de medidas para el desarrollo de la competitividad en la agricultura familiar campesina, las que, entre otras, implican capacitación, apoyo en crédito y repactación de deudas. En esa línea, INDAP ha impulsado un sistema de financiamiento que incentiva -vía instrumentos de fomento- la colocación de crédito mediante instituciones financieras, las que, durante el año 2006, permitieron atender a 9 mil 496 usuarios. Otros 4 mil 800

agricultores, recibieron el Bono de Articulación Financiera, el que contribuyó con mucho, al desarrollo de más y mejores negocios para el sector.

Focalizar todos los instrumentos del Estado hacia la Agricultura Familiar Campesina, es otra de las líneas de trabajo seguidas durante el año. De este modo, se logró atender por la vía del Programa de Desarrollo de Inversiones de INDAP, a mil 496 beneficiarios directos, con un inversión de mil 300 millones de pesos.

► Recuperando Nuestros Suelos

Importantes inversiones se concretaron durante el año, para avanzar en el objetivo de la recuperación de suelos degradados. Antecedentes manejados por CONAMA, señalan que la pérdida de suelos por erosión, constituye uno de los principales problemas ambientales en la región y que más de 52 por ciento de los suelos cultivables posee un grado de erosión grave o muy grave.

Orientados a revertir esta realidad, INDAP y el SAG, ejecutaron un Programa de Incentivos para la Recuperación de Suelos

Degradados, en beneficio de 14 mil 150 hectáreas, en las que se invirtieron recursos por sobre los 854 millones de pesos. De igual modo, y con el objetivo de recuperar o incorporar nuevas hectáreas al riego, el Programa de Riego Asociativo, financió inversiones que favorecieron a 447 hectáreas en la Región del Maule.

A este mismo objetivo, aportó CONAF con su Programa de Asistencia Técnica en la Forestación y Manejo de Bosques, logrando gestionar durante el año la forestación y recuperación de 9 mil 500 hectáreas, en beneficio de mil 356 productores, entre los que destaca la participación de 382 mujeres, en una actividad tradicionalmente masculina.

Entre otras acciones, se entregaron bonificaciones DL 701 -por 5 mil millones de pesos-, asistencia técnica en forestación, manejo y comercialización a 668 productores forestales. De ellos, 607 iniciaron acciones de manejo y forestación en mil 600 hectáreas, comercializando sus productos a través de convenios con CMPC y CELCO. En lo que respecta al bosque nativo, se logró manejar 3 mil 442 hectáreas -mil 900 de ellas con incentivos económicos-. La inversión total del servicio en este programa alcanzó los 56 millones de pesos.

A este esfuerzo por recuperar la tierra, se suman las iniciativas de INDAP orientadas a resolver problemas de competitividad de los pequeños productores, mediante la entrega de un servicio de asesoría técnica, el que durante el año, se extendió a 4 mil 350 personas, con una inversión de 608 millones de pesos.

► Un Impulso a la Asociatividad

Con el objetivo de fortalecer la asociatividad campesina y ayudar a las microempresas agrícolas a responder a las exigencias de gestión que implica el desarrollo de su

actividad, durante el año se mantuvieron en operación dos Centros de Gestión, los que en conjunto atendieron a 183 microempresas campesinas, con un presupuesto de 214 millones de pesos.

Apoyados con recursos del FNDR, 5 mil 600 productores -más de 3 mil mujeres- participaron de un proyecto orientado a promover la asociatividad en la MIPYME forestal y de la madera. En el marco de esta iniciativa, ejecutada por CONAF, se promovió la generación de negocios y se fortaleció las capacidades de comercialización de esos productores. Entre otros, un resultado exitoso de este esfuerzo la constituyó la asociatividad de 13 empresas del sector, para dar origen a la Cooperativa de Empresarios de la Industria de la Madera en la Región del Maule.

► Infraestructura para el Desarrollo

Durante el año, el Gobierno en la Región del Maule, avanzó con paso firme hacia la consolidación de una infraestructura para la competitividad y la integración física del territorio.

Un signo evidente en esa dirección, lo constituye el avance de diferentes proyectos y el inicio de obras que forman parte del Plan de Desarrollo de la Infraestructura del país hacia el Bicentenario. Este esfuerzo consolidará al país y a la región como potencia alimentaria, país turístico y plataforma de negocios y servicios.

En este contexto, destaca el inicio del Embalse Ancoa, el que permitirá incorporar al riego unas 50 mil hectáreas de la provincia de Linares y generará alrededor de 10 mil puestos de trabajo.

El Embalse Ancoa, representa un anhelo esperado por décadas por los regantes de esa provincia y durante el 2006, el Consejo Regional le dio un importante



▼
La pavimentación del tramo chileno del Paso Pehuenche continúa a paso firme.

apoyo al aprobar recursos FNDR para las obras complementarias, entre las que destaca el diseño de los caminos de acceso y variante L-39.

► **Concretando Rutas Productivas**

Decisivo también, resulta el avance en la materialización del Paso Internacional El Pehuenche, cuya construcción ejecutada por tramos, presenta ya un significativo grado de concreción. Durante el 2006, se inició la construcción de un nuevo tramo de 11 kilómetros de pavimento, el que unido a los ejecutados en años anteriores requirieron una inversión de 42 millones de dólares. Concluida esta etapa, restarán sólo 45 kilómetros de pavimento para la completa ejecución de esta obra.

Un importante hito para la región se expresa en el progreso de la Ruta Costera, cuyas obras finales en ejecución en la provincia de Curicó permitirán la completa conectividad regional e interregional por la costa, aportando beneficios para el desarrollo productivo, social, turístico y cultural. La ejecución de los Puentes Llico y Mataquito, cuyos trabajos estarán

concluidos durante el 2007, habrán concretado otro anhelado proyecto de infraestructura vial en beneficio de las personas.

En esa misma línea, pero orientada a dar conectividad por el sector cordillerano, la Ruta del Arco Oriente avanzó durante el 2006 con el inicio del estudio de ingeniería y diseño del Puente sobre el Río Maule en Colbún, el que permitirá unir desde Molina a Linares. Al margen de las bondades turísticas y las innegables mejorías en la calidad de vida de los habitantes de estos sectores, la obra se proyecta como una importante ruta productiva.

► **Caminos y Espacios de Integración**

Estas obras se suman a otras de gran importancia que, ya finalizadas o en ejecución, entregarán su aporte para la competitividad e integración física de todos los hombres y mujeres que a diario aportan al desarrollo regional.

Entre ellas, destaca por ejemplo, la reposición del puente sobre el Río Loncomilla y el mejoramiento de espacios físicos y de

conectividad interna en las ciudades. En esa línea se inscriben la construcción de la plaza de Lora en Licantén, de la plaza de Empedrado, el mejoramiento de la calle Huamachuco en San Clemente y el de la Plaza de Armas de Talca, la que conservando su tradicional fisonomía, exhibe hoy la renovación total de sus baldosas, un mejor alumbrado y una nueva fuente de agua con iluminación, entre otros elementos.

De igual modo, y con el objetivo de sacar del medio de la ciudad el tránsito de camiones de carga y la congestión, durante el año se comenzaron a dar los primeros pasos para la construcción de las Circunvalaciones Norte y Sur de Talca.

La primera de ellas forma parte del Convenio de Programación Vial para los próximos tres años, suscrito por el Gobierno Regional y el Ministerio de Obras Públicas.

Durante el año, se avanzó en los trámites de expropiación de los terrenos involucrados. Esta obra permitirá conectar el ingreso norte de Talca con la Alameda y el eje Ignacio Carrera Pinto (ex camino a Colín). La Circunvalación Sur, por su parte, comenzará su diseño durante el presente año. Ambas arterias deberán estar concluidas al año 2010.

Entre otras iniciativas de este tipo, es válido destacar la construcción del Puente Sifón, que unirá las comunas de Linares con San Javier y que se encuentra en plena etapa de construcción. Durante el año, se obtuvo la resolución de calificación ambiental y actualmente se están desarrollando los estudios complementarios para la materialización de esta obra.

Complementan este accionar, los esfuerzos desplegados para la construcción y el mejoramiento de obras fluviales, que ayudan en la protección de las personas y previenen la pérdida de suelos agrícolas.

Ejecutadas en trece comunas de la región, su inversión significó para la Dirección de Obras Hidráulicas, el máximo histórico en su presupuesto regional, con más de 2 mil 654 millones de pesos. Entre ellas destaca la conservación de obras en diversos sectores de los ríos Achibueno, en Linares, y Perquilauquén, en Parral

► Turismo Unido al Desarrollo Productivo

El impulso y la plena consolidación de PYMES turísticas permitirán a la región abrir paso al turismo en todas sus expresiones. En apoyo al desarrollo de esta industria, la Comisión Regional de Turismo se encuentra coordinando acciones desde la región, con los Ministerios de Economía, Agricultura y Hacienda.

Durante el año, y a partir de los territorios, se promovió el asociatividad intercomunal de municipios con atractivos turísticos, incentivando la creación de Cámaras de Turismo con participación de los sectores público y privado.

A ellas se agrega, la materialización de grandes obras de infraestructura vial, que no sólo permitirán la conectividad entre pueblos y localidades, sino que a su vez, se alzan como ejes estructurantes del desarrollo productivo y turístico. Las rutas Los Conquistadores, Cauquenes - Chanco, el Arco Oriente, la Ruta de la Costa y Paso Internacional El Pehuenche, forman parte de este esfuerzo, al que entre, otros servicios, concurren el Gobierno Regional, el Ministerio de Obras Públicas y SERNATUR.

Tras el mismo objetivo, de promover un efectivo desarrollo turístico, durante el año se firmó un convenio con la Asociación de Municipalidades de la Región del Maule para, entre otras acciones, elaborar los Planes de Desarrollo Turístico.



▼ *La capacitación de los agentes turísticos, y una promoción más eficiente de las bellezas naturales y atractivos culturales del Maule, han permitido el aumento de visitas del extranjero.*

Otro impulso decisivo se ha dado mediante la elaboración de una cartera de proyectos turísticos para la atracción de inversiones, en cuya dirección, y durante el 2006, SERCOTEC, apoyó la consolidación de proyectos y agrupaciones de turismo, lográndose conformar tres asociaciones en el rubro: la Cámara Provincial de Turismo de Cauquenes, la Cámara de Turismo y la Organización Funcionales Multisectoriales de Chanco.

► **Emprendedores para el Turismo**

Seis iniciativas de emprendimiento individual vinculadas al turismo y que demandaron una inversión que supera los 19 millones de pesos, se financiaron con recursos Capital Semilla de SERCOTEC.

En los territorios del Programa Chile Emprende, el turismo constituye una sólida apuesta, especialmente para el Territorio Maule Sur, donde el sector constituye su principal eje de desarrollo. De allí, que durante el año, sus esfuerzos se abocaron a consolidar su oferta turística, mediante diversas acciones de difusión, entre las que destaca la exhibición de sus atractivos turísticos en estaciones del Metro en Santiago.

En el territorio Cuenca del Mataquito, por su parte, los esfuerzos no se hicieron esperar, lográndose potenciar la localidad de La

Pesca, en la comuna de Licantén, como playa de descanso y de importantes bondades gastronómicas.

A estos esfuerzos se suma lo obrado mediante un convenio entre la Unión Europea y el Gobierno de Chile, que impulsa la ejecución de dos importantes proyectos turísticos en la región. Se trata del denominado Turismo Sustentable, el que, con una inversión superior a los 11 mil 575 millones de pesos, se orienta al desarrollo y crecimiento de la comuna de San Clemente y a la implementación de un Circuito Turístico Cordillerano, que unirá a Molina y Romeral, con una inversión de 7 mil 900 millones de pesos.

► **Preparados para Crecer y Competir**

Impulsar la competitividad y el crecimiento regional, pasan también, por la capacidad local de generar iniciativas que den sustento al quehacer productivo local. En esa dirección, la decisión presidencial de promover la creación de una Agencia Regional de Desarrollo Productivo, constituye una herramienta eficaz, en la que la Región del Maule comenzó a trabajar durante el año 2006.

El primer paso, se dio con la creación de esta nueva institucionalidad, la que durante el año abordó, entre otros temas relacionados a la industria del vino, la

producción frutícola, la producción ovina y forestal. Los planes de trabajo de la agencia, incluyen la elaboración de un Plan Estratégico Regional de largo plazo (15 años) y los Pilares del Plan Estratégico Maule 2020.

Durante el año, la región también se dio a la tarea de desarrollar un plan de iniciativas de desarrollo y acceso al financiamiento para micro y pequeños empresarios, quienes constituyen el 98 por ciento del total de empresas existentes en la región y generan cerca del 80 por ciento del empleo regional.

En ese sentido, y a través de SERCOTEC, durante el año se trabajó en un mejoramiento de las posibilidades de acceso a nuevos mercados con la implementación de plataformas de negocios para la artesanía y el acceso de la MYPE a las compras públicas.

Se apostó a la generación de nuevos negocios, con énfasis en el turismo de montaña y la acuicultura en zonas estuarinas a través de un proyecto financiado por el Gobierno Regional, por sobre los 200 millones de pesos.

En esas iniciativas, tomaron parte más de mil usuarios, los que participaron en acciones de emprendimiento y 400 personas (hombres y mujeres) accedieron a capacitación en el uso de nuevas tecnologías. Durante el año se apoyó a su vez, el inicio de iniciativas productivas tendientes a la diversificación productiva de la región en torno a la acuicultura y el turismo

► MYPES Online

En el área del fomento al emprendimiento, la innovación y la asociatividad, se creó una red de nodos tecnológicos para asesorar y capacitar a las micro y pequeñas empresas. Tras ese objetivo, SERCOTEC capacitó durante el año a más de 400 micro

y pequeños empresarios en el acceso a portales electrónicos como Chile Compra, Servicio de Impuestos Internos y la Red SERCOTEC, entre otros, permitiéndoles acceder a más y mejor uso de la tecnología.

Siempre en esta línea, y en el marco del compromiso presidencial orientado a iniciar un Plan de Apoyo a Emprendedores, que incluya entre otras garantías, una ventanilla única de trámites, capacitación digital, asesoría contable, apoyo en la iniciación de actividades y facilidades para acceder al financiamiento, la región avanzó impulsando diversas iniciativas.

Entre ellas, destaca la puesta en marcha del Fondo de Garantía para Pequeños Empresarios que opera a través del BancoEstado, institución financiera que aumentó durante el año su cartera a 13 mil 794 clientes, provenientes de empresas de menor tamaño en la región.

Otra iniciativa se orientó a la creación del Portal del Emprendimiento (www.portalemprendimiento.cl), operado por SERCOTEC, el que provee de información y posibilita postulaciones y trámites en línea.

En apoyo directo al emprendimiento, durante el año se asignó un total de 100 millones de pesos, en subsidio directo a un total de 43 emprendimientos. A ellos se agrega, la adjudicación de 27 proyectos del cuarto llamado de Capital Semilla, Fondo General y Fondo de Mujeres, a los cuales, además de entregar recursos para materializar un emprendimiento, se les apoya en la puesta en marcha y asesoría profesional para el desarrollo de su negocio. Este mismo fondo, y durante el año 2006, aportó al emprendimiento más de 800 millones de pesos.



▼
La transferencia tecnológica, y difusión de los emprendimientos acuícolas, permitirán mejorar los ingresos de las familias que viven en los estuarios costeros.

► De Cara al Mundo

Los esfuerzos regionales por lograr una cada vez más efectiva internacionalización, que permita situar los productos maulinos en los más exigentes mercados del mundo, se canalizaron durante el año, esencialmente a través de CORFO y PROCHILE.

Una de las iniciativas desarrolladas durante el año, por CORFO y en el contexto del Programa Territorial Integrado Vitivinícola, es el proyecto "Talca, París y Londres". La iniciativa busca integrar el territorio local con la tecnología, tradición e historia vitivinícola de París y con el principal mercado de los vinos chilenos que es Londres.

Tras ese objetivo, durante el año se concretaron misiones tecnológicas y comerciales, se propició la participación de nuestros empresarios en ferias internacionales y se formuló un proyecto para replicar, en nuestra región, la Feria del Vino de Montmartre, de París. En paralelo, se organizó el concurso del carménère regional, exposición de medallas y capacitaciones, acciones que en su conjunto beneficiaron, durante el año, a 554 empresas del rubro.

Este mismo servicio, a través del Programa para la Promoción y Atracción de Inversiones, trabajó durante el año con 13 empresas (7 nacionales y 6 extranjeras), las que se encuentran desarrollando proyectos de inversión productiva en la región.

Por su parte, PROCHILE, logró firmar un convenio de cooperación con Viña Casa Donoso, mediante el cual la empresa incorpora la imagen país "CHILE ALL WAYS SURPRISING" a sus vinos de calidad Premium destinados a la exportación.

Este hito, marca el inicio de un ambicioso plan de trabajo público -privado a través de la identificación y apropiación de la imagen- país en los distintos productos y servicios de exportación de Chile.

En el ámbito de la capacitación, este servicio, desarrolló un Curso de Tópicos de Comercio Exterior, destinado a 34 dirigentes campesinos y profesionales quienes, durante cuatro meses, aprendieron estrategias para fortalecer las capacidades de gestión de empresas de la agricultura campesina con miras a los mercados internacionales.

Desde el Gobierno Regional del Maule, también se realizaron acciones para promover a la zona como territorio de oportunidades para inversionistas extranjeros. Entre ellas destaca una misión internacional a España, Bélgica y Alemania, integrada por autoridades regionales, parlamentarios, Consejeros Alcaldes y profesionales del sector público. La comitiva dialogó con diversos empresarios, interesados en colocar recursos para desarrollar proyectos en el área de la construcción, tratamiento de residuos y apoyo a la mediana y pequeña empresa exportadora.



► La alfabetización digital llama la atención de las dueñas de casa, como estas alumnas que aprenden el uso del computador en la Biblioteca Regional.



► La creatividad y la calidad en los productos son claves para aumentar la comercialización de las empresas asociativas.

▼
Desde las aguas del Mataquito se levanta un nuevo puente, que forma parte integral del Proyecto Bicentenario Ruta Costera.





▼
*Las manos del artesano
maulino sobre la madera
aportan valor comercial a
los subproductos del sector
forestal.*

▶ Avanzamos en Potenciar el Capital Humano

Ningún esfuerzo regional puede rendir frutos, si no está inspirado en el bienestar y el beneficio a las personas. Cada paso y cada eslabón en la senda del desarrollo, tiene en su cimiento la generación del capital humano. Es ahí, donde está la verdadera riqueza.

▶ Caminos de Equidad

Durante el año, y en materia educacional, se continuó labrando el camino de la igualdad de oportunidades para todos los niños y jóvenes maulinos. A una gran inversión de recursos, se agregan esfuerzos de atención integral, de mejoramiento de la gestión y de todos aquellos aspectos que brindan mejores condiciones para el aprendizaje y la formación.

En esa línea, mención especial merece, la entrega por primera vez, de una bonificación de 60 mil pesos a los alumnos de enseñanza técnico profesional en período de práctica. Este beneficio que cubrió las necesidades de mil 848 alumnos y alumnas, con una inversión por sobre los 110 millones de pesos, se extenderá el año 2007, a la totalidad de jóvenes en esta situación.

De igual modo, un apoyo importante para los alumnos y alumnas que residen fuera del radio urbano, lo constituyó la extensión del proyecto Transporte Escolar Rural, a 14 comunas de la región, abarcando 70 escuelas y 13 liceos, lo que permitió favorecer a 5 mil 800 estudiantes. La inversión para esta iniciativa -incrementada en un 61 por ciento con respecto al año anterior-, bordeó los 83 millones de pesos.

▶ Por Una Educación de Calidad

Avanzar en una educación de calidad, forma parte de uno de los principales desafíos para el país y nuestra región. Invitados por la Presidenta de la República, el año pasado, se dio el vamos al Consejo Asesor Presidencial de Educación, desde el que emanaron las propuestas que hoy forman parte del proyecto de reforma de la ley de educación, en trámite ante el Poder Legislativo.

Durante el segundo semestre del año 2006, en la Región del Maule funcionó el Consejo Asesor Regional para la Calidad de la Educación, el que, presidido por el Intendente Regional, abordó materias de carácter regional, vinculadas a mejoras de infraestructura menor, mobiliario para casinos y servicios higiénicos, entre otras. Sintetizadas en un informe final, las propuestas fueron derivadas al nivel central en el mes de noviembre.

▶ Más Becas para Educación

Respecto a la creación del Sistema Nacional de Becas, durante el año 2006, se avanzó dando respuesta a los desafíos planteados por el Gobierno en orden a llegar con más beneficios a un mayor número de alumnos y alumnas de escasos recursos.

En esa línea, el Programa de Apoyo Integral de JUNAEB, benefició a 9 mil 656 alumnas y alumnos, los que obtuvieron la Beca PSU, con recursos que bordearon los 190 millones de pesos. En lo que respecta a las becas de excelencia, se cumplió el compromiso



▼
Las becas de alimentación permiten que alumnos de todos los niveles educacionales puedan concentrarse en sus estudios.

de aumentarlas en un cinco por ciento durante el año, llegando con este beneficio a 502 mejores egresados de cuarto medio en la región.

Como resultado de este programa, y considerando todos sus componentes, se entregaron durante el año 117 mil 952 becas, a estudiantes de escasos recursos de la región, con una inversión que superó los mil 800 millones de pesos.

De igual modo se aumentó las raciones de alimentación escolar, pasando durante el año 2006 a beneficiar a 116 mil 141 alumnos -15 mil 504 más que al comenzar el período escolar-. Así, el Programa de Alimentación a Educación Básica, Media, Parvularia, Adultos, JEC y Universidades, benefició a 137 mil 155 niños y jóvenes.

En cuanto al programa Salud del Estudiante, que otorga servicios médicos, odontológicos y promueve habilidades para la vida y escuela saludable, se logró beneficiar a 27 mil 626 niñas y niños de escasos recursos, desde enseñanza básica hasta primer año medio.

De este modo y durante el año, JUNAEB entregó beneficios a 282 mil 369 niñas, niños, jóvenes y adultos, con un inversión superior a los 12 mil 500 millones de pesos.

► **Mejores Espacios para Crecer y Estudiar**

Desde el Ministerio de Educación en la Región del Maule se impulsó el mejoramiento de los espacios donde se entregan los servicios de alimentación en los colegios municipalizados abarcando instalaciones y mobiliario. Es así como se logró mejorar las instalaciones de 31 establecimientos, las que con una inversión de 549 millones de pesos, beneficiaron a más de 23 mil alumnos. En cuanto a la renovación de mobiliario para cocinas y casinos, se atendieron los requerimientos de 96 establecimientos de 21 comunas de la región, en beneficio de cerca de 52 mil estudiantes. La inversión por este concepto superó los 156 millones de pesos.

► Jornada Escolar Completa

A objeto de avanzar en la implementación de la Jornada Escolar Completa en la región, la que a la fecha alberga a 633 establecimientos educacionales, con una matrícula aproximada de 125 mil alumnos y alumnas, durante el año 2006, se avanzó en la adjudicación e inicio de obras del séptimo concurso de Aporte de Capital del Ministerio de Educación, el que permitió poner en marcha 43 proyectos, con una inversión de 15 mil millones de pesos, en beneficio de 21 mil alumnos de la región.

Entre estos proyectos, destaca la creación de tres nuevos establecimientos para liceos con mayor número de alumnos en Curicó, la ampliación y adecuación de un liceo emblemático en la comuna de Linares -con una matrícula superior a los mil 500 alumnos- y la concreción de dos proyectos financiados conjuntamente con el FNDR en las comunas de Molina y Longaví.

En el transcurso del año también se gestionó el Octavo Concurso de Aporte de Capital de este Ministerio, con la adjudicación de 36 nuevos proyectos, cuya inversión demandará recursos por sobre los 25 mil millones de pesos para beneficiar a 14 mil 425 alumnos y alumnas de la región.

Este importante esfuerzo en materia de infraestructura se vio reforzado por la firma de un acuerdo de cooperación entre el Gobierno Regional y el Ministerio de Educación, en orden a financiar conjuntamente y por la vía del FNDR - Aporte de Capital la infraestructura y equipamiento de 21 establecimientos educacionales entre los años 2007 y 2009, por un total de 23 mil millones de pesos.

En esta misma línea, el Fondo de Infraestructura Educacional, integrado por

recursos provenientes del FNDR, destinó a la región una inversión superior a los 3 mil 771 millones de pesos durante el año. Con ello, los establecimientos municipalizados pudieron financiar proyectos orientados a mejorar aspectos sanitarios y complementarios para su ingreso a la Jornada Escolar Completa.

Entre otros proyectos que comenzaron su ejecución durante el 2006, destacan la Escuela España de Curicó, proyectada en dos etapas, la primera financiada por el FNDR, consistente en la reposición del establecimiento en dos pisos y la segunda, destinada a la ampliación en un tercer piso. El monto total de esta obra supera los 351 millones de pesos.

En San Clemente destaca la reposición de la Escuela Deidamia Paredes, obra financiada conjuntamente por el FNDR y el Ministerio de Educación, con una inversión superior a los mil 276 millones de pesos.

En Linares, sector Palmilla, se está realizando la reposición de la Escuela Enero Espinoza, con financiamiento compartido entre el FNDR y el Ministerio de Educación con un costo total que supera los 469 mil millones de pesos.

En la comuna de Talca se ha dado inicio a seis obras como proyectos complementarios para la incorporación a la Jornada Escolar Completa, con financiamiento compartido del FNDR y el Ministerio de Educación.

Ellas corresponden a Escuela Las Américas, con una inversión superior a los 723 millones de pesos, en beneficio de 591 alumnos; Escuela El Culenar, con una inversión que supera los 572 millones de pesos, beneficiando a 449 alumnos; Escuela Carlos Spano, cuya inversión supera los 869 millones de pesos, para beneficiar a 528 alumnos; Escuela Básica Talca, con una inversión



▼
La Presidenta Michelle Bachelet inauguró la reposición total de la Escuela España de Curicó, establecimiento que ofrece la más avanzada tecnología y comodidad a su comunidad educacional.

superior a los 813 millones de pesos, en beneficio de una matrícula de 784 niños y niñas; Escuela Lorenzo Varoli, con una inversión por sobre los 694 millones de pesos, para beneficiar a 333 alumnos y; la Escuela Esperanza, con recursos que superan los 305 millones de pesos, en beneficio de 255 niños y niñas de escasos recursos de esta comuna.

► **Informática e Innovación**

Otras acciones impulsadas durante el año en educación, se traducen en el apoyo para incorporar a la informática educativa, mediante el proyecto Enlaces, a 396 establecimientos educacionales municipalizados y particulares subvencionados, con una inversión superior a los 239 millones de pesos.

La innovación al interior de los establecimientos educacionales, avanza de la mano de los Proyectos de Mejoramiento Educativo, iniciativas mediante las cuales, los colegios -por propia iniciativa- impulsan cambios y adecuaciones en el ámbito de la gestión y el currículum educacional. Por este concepto, durante el año se invirtieron recursos por sobre los 96

millones de pesos, favoreciendo a 14 establecimientos educacionales y a una matrícula que bordea los 18 mil niños y jóvenes de toda la región.

► **Generando Empleo de Calidad**

Sobre 3 mil maulinos y maulinas ocuparon durante el año, los cupos de los programas de empleo generados en la región. Ellos, son los primeros beneficiados con el compromiso presidencial de pro empleo permanente y aumento de los cupos de trabajo para los meses de invierno.

Para continuar avanzando en brindar seguridad y calidad en el empleo, el Gobierno creó un subsidio para la contratación de jóvenes desempleados en riesgos social del Programa Chile Solidario.

En esa línea, el compromiso presidencial, se orientó a financiar -vía subsidio- hasta el 50 por ciento del salario mínimo por un año, a objeto de estimular este tipo de contrataciones. En la Región, y durante el año 2006, el programa se llevó a la práctica

en 12 comunas, con una inversión de 58 millones de pesos, los que beneficiaron a 832 jóvenes en situación de riesgo social.

► Creación de Empleo con Apoyo Fiscal

Con el objetivo de facilitar la inserción laboral de trabajadores cesantes, mediante el desarrollo de iniciativas destinadas a posibilitar mayor acceso al empleo e incrementar las oportunidades en el mercado del trabajo a quienes pertenecen a las familias del Sistema Chile Solidario, los Programas Bonificación a la Contratación de Mano de Obra en las empresas, ejecutado por el SENCE, permitieron durante el año, beneficiar a 2 mil 929 personas. La inversión pública por este concepto superó los 779 millones de pesos.

De igual modo, y mediante el Programa de Empleo y Capacitación, desarrollado por CONAF, se generaron durante el año 5 mil cupos de empleo en actividades laborales del sector agroforestal. Otras 550 personas -en su mayoría mujeres- participaron en actividades de capacitación mediante el Programa Formación, Capacitación y Empleo, el que se desarrolla en colaboración con el programa Chile Solidario y que entrega a sus participantes nuevas competencias personales y laborales.

► Un Millón de Personas Capacitadas

Hacia este objetivo se avanzó a través de diversos instrumentos, entre los que destacan el Fondo de Capacitación a Microempresas, impulsado por el SENCE y

que se orienta a entregar cursos de capacitación gratuitos a empresas de menor tamaño que ofrecen perfeccionamiento a los participantes para ayudarles a mantener y desarrollar mejor su trabajo. Durante el año se realizaron 396 cursos, beneficiando a 9 mil 395 personas de las cuatro provincias, con una inversión superior a los 927 millones de pesos.

Otras 660 personas (hombres y mujeres de 20 a 45 años, preferentemente) se capacitaron mediante el Programa Nacional de Becas, el que con una inversión por sobre los 476 millones de pesos, desarrolló 63 cursos en 26 comunas de la región. Este programa, ejecutado por el SENCE, ofrece a las personas desempleadas y de escasos recursos, oportunidad de formarse laboralmente y realizar una práctica de dos meses, en empresas o en sus propios proyectos productivos.

► Prevención de Riesgos Laborales

La seguridad y calidad del empleo pasa, también, por impulsar acciones vinculadas a la prevención de riesgos laborales, ámbito en que durante el año, el INP, invirtió 46 millones de pesos, en la ejecución de diversos programas vinculados a estas materias. A través de ellos, fue posible capacitar a cerca de 7 mil trabajadores de los sectores público y privado. De igual modo, se trabajó en iniciativas vinculadas a la gestión preventiva, la capacitación y el fortalecimiento de Comités Paritarios, tanto del sector público como privado. En el primero de ellos, se aplicó, además, el programa Pausas Saludables.

▼
La bonificación a la contratación de mano de obra y los cursos de capacitación han permitido a jóvenes acceder a puestos de trabajo estables.



▼
El mejoramiento de los casinos escolares, baños y otras obras menores han otorgado mayor dignidad a los escolares.



▼
La reposición de la Escuela Deidamia Paredes, en el sector de Mariposas, comuna de San Clemente, es un claro ejemplo del compromiso público por dotar de infraestructura de calidad a los estudiantes maulinos.



▶ Avanzamos en Desarrollo y Protección Social

El entorno donde transcurre la vida de las familias maulinas, va cobrando cada vez mayor importancia para el desarrollo de una sociedad más equitativa, armónica y una forma de vivir más amigable.

Queremos ciudades con mejor calidad de vida y en ese contexto, se inscribe la nueva política habitacional del Gobierno, que busca garantizar viviendas de mejor calidad y mayor superficie, en beneficio del 40 por ciento de los sectores más carenciados.

Durante el año 2006, y en el marco del programa Fondo Solidario de la Vivienda, se benefició a 9 mil 159 familias. De este universo, mil 925 subsidios correspondieron a la nueva política habitacional, favoreciendo a igual número de familias con viviendas de dos dormitorios.

Estas familias forman parte de las 15 mil 625 que durante el año recibieron subsidio habitacional bajo las diversas modalidades destacando, entre otros, aquellos que benefician a quienes residen en sectores rurales y que durante el año, sumaron mil 294 familias.

A objeto de mejorar y mantener las viviendas con una antigüedad superior a 15 años, el Ministerio de Vivienda en la región llevó adelante los programas Subsidio Mejoramiento de la Vivienda y Entorno y; el Subsidio de Mantención de Viviendas, instrumentos que fueron en beneficio directo de 2 mil 151 familias, las cuales pudieron acceder al mejoramiento y ampliación de sus viviendas.

▶ Renovando Nuestros Barrios

Durante el año, se puso en marcha el Programa de Recuperación de Barrios, mediante el cual se realizará una intervención urbana en 200 barrios a lo largo del país. En la Región del Maule, y con miras a este compromiso presidencial, se instaló una mesa regional, presidida por el Intendente y una mesa intersectorial, las que definieron los barrios incorporados al programa.

De este modo se comenzó a trabajar en Curicó con los barrios Santos Martínez y Prosperidad. Durante el presente año, se incorporará el barrio Santa Fe. En Talca, se incorporó el barrio Padre Hurtado, quedando para este año los correspondientes a José Miguel Carrera y Sor Teresa. En Linares, el trabajo se inició con el barrio Yervas Buenas y en Cauquenes, se definió Villa Esperanza, que ingresará al programa durante el presente año.

Las iniciativas, que partieron durante el 2006, se encuentran definiendo las acciones urbanas y sociales que se ejecutarán próximamente. Una característica de este programa es la participación ciudadana en la definición de las decisiones que serán adoptadas.

Con el objetivo de reducir el déficit de pavimentos en calles y pasajes de la región y contribuir así, a brindar condiciones de mayor confort a los maulinos y maulinas que aún no cuentan con este elemento en sus entornos habitacionales, el Programa de Pavimentación Participativa, benefició durante el año a 4 mil 854 familias, a través de la construcción de 48 kilómetros de pavimentos, que equivalen a 325 calles o



▼
A paso firme avanzan las obras de conectividad en las principales urbes maulinas, como los trabajos de conexión de Alameda con 2 Norte en Talca.

pasajes y cuya ejecución demandando una inversión superior a los 3 mil 411 millones de pesos.

A este financiamiento -aportado en su mayoría por el Ministerio de Vivienda- concurren en forma participativa los vecinos y el municipio, organizándose en comités y aportando entre el cinco y 25 por ciento del financiamiento en cada proyecto.

► **Infraestructura de Vialidad Urbana**

Más allá de estas calles y pasajes, las ciudades requieren adecuarse a las nuevas necesidades de todos sus habitantes. Tras ese objetivo, el Gobierno Regional, firmó un convenio de programación con el Ministerio de Vivienda y Urbanismo, para ejecutar obras estratégicas, que por su implicancia, requieren una mayor inversión de recursos.

Entre estos proyectos, se inscribe el mejoramiento del sistema Alameda 2 Norte, en Talca, cuyos primeros pasos en su materialización se dieron el año 2006, con el proceso de expropiaciones. La obra implica una inversión que supera los 6 mil 900 millones de pesos.

Esta intervención urbana, sin precedentes en la ciudad de Talca, con impacto en la transformación estructural de las vías de desplazamiento, estará concretada a fines de 2009. En esa misma línea, se proyecta para los próximos años la construcción del mejoramiento del sistema 6-8 Sur. Ambas obras, permitirán terminar con las dificultades de conectividad que actualmente enfrenta la capital regional.

En este mismo convenio, firmado en junio de 2006, se incorporó la obra de mejoramiento de la Avenida Diego Portales en Curicó, la que contempla la apertura de un cruce bajo nivel, que mejorará la conectividad oriente-poniente de la comuna. Los recursos comprometidos por el Gobierno Regional y el Ministerio de Vivienda para los tres proyectos ascienden a un total de 13 mil millones de pesos.

Por otro lado, y como parte del esfuerzo de mejoramiento de la conectividad urbana, se firmó el convenio que impulsa la construcción en Linares del Paso Inferior Presidente Ibáñez, iniciativa que facilitará el desplazamiento oriente - poniente al interior de la ciudad.

► Planos Reguladores Comunales

Un importante avance en la promoción del desarrollo armónico del territorio en cada comuna, lo constituyó el término de los estudios de los Planos Reguladores Comunales para 28 comunas de la región, los que actualmente se encuentran en etapa de aprobación. Las iniciativas desarrolladas en el marco del convenio de programación suscrito por el Gobierno Regional con el Ministerio de Vivienda, significó una inversión superior a los 170 millones de pesos.

Estos Planos Reguladores Comunales permitirán a las comunas contar con un cuerpo normativo que regule la definición de zonas urbanas y rurales; el uso de suelo, zonas residenciales, de equipamiento, industriales, espacios públicos y áreas verdes, constituyéndose así en la base para impulsar el desarrollo armónico de los territorios.

► Una Región Más Inclusiva

Como región, y durante el año, se avanzó en la consolidación de una región más inclusiva, capaz de ofrecer garantías de plena integración social a las personas con discapacidad y a los adultos mayores.

En esa línea, un hito sin precedentes, lo marcó la apertura del Centro de Rehabilitación Teletón, en cuya infraestructura se ofrece atención a más de mil niños y niñas provenientes de toda la región. Con una inversión FNDR que superó los mil millones de pesos, este Centro, único en su género en la región, abre infinitas posibilidades de tratamiento, recuperación y mejoras en la calidad de vida, a miles de familias maulinas, que hasta ahora no tenían oportunidad de acceder a estos beneficios. La cercanía física, el ahorro de tiempo y recursos forman parte de las garantías que

se hicieron realidad para los menores maulinos con discapacidad.

Los adultos mayores, por su parte, tuvieron ocasión de participar en el desarrollo de proyectos y programas, impulsados especialmente para ellos por diversos servicios del sector público. Entre estos destaca el accionar del Área Programas y Beneficios Sociales del INP, el que con una inversión de 21 millones de pesos, benefició a 14 mil 733 personas, las que tomaron parte en los diversos programas, campañas y talleres impulsados durante el año.

Una actividad de especial importancia, la constituyó la realización -por primera vez en Talca y la región- de un Encuentro Nacional de la Actividad Física y Recreativa del Adulto Mayor, evento organizado por CHILEDEPORTES en coordinación con el INP y el municipio local. Con una inversión de 63 millones de pesos, al evento asistieron más de 3 mil 700 adultos mayores de todo el país.

En el marco de ese evento, que reflejó el real interés de los adultos mayores por disfrutar de nuevos espacios de participación, el INP entregó el reconocimiento anual "Constructores de la Región", distinción honorífica destinada a resaltar y agradecer el aporte anónimo que cuatro adultos mayores -uno por cada provincia- han realizado desde los diferentes ámbitos de su vida.

En lo que respecta a pensiones y beneficios, durante el año el INP pagó en la región un promedio de 140 mil pensiones y beneficios por mes, con una inversión de recursos fiscales cercanos a los 110 mil millones de pesos en el año. Estos beneficios constituyen para los adultos mayores, niños y personas con discapacidad que los reciben, un significativo aporte a su presupuesto y en la mayoría de los casos, el único ingreso familiar.



▼
Los discapacitados maulinos ya no tendrán que trasladarse fuera de su región para ser atendidos, luego de la puesta en servicio del Centro Teletón, obra financiada íntegramente con presupuesto regional.

Orientado a los adultos mayores que viven solos y en situación de pobreza crítica, se instaló en las Municipalidades de Talca, San Clemente y Curepto, el Programa "Vínculos", cuyo objetivo es realizar apoyo psicosocial y contactarlos con las redes públicas y privadas para ayudarles a salir de esta condición. Con asistencia técnica del SENAMA y la transferencia de recursos desde el Ministerio de Planificación en la región, por un monto de 20 millones de pesos, se están cubriendo las necesidades de 174 adultos mayores maulinos.

► Apoyando a la Juventud

Una región que trabaja y apuesta a un mañana distinto, más inclusivo y solidario, observa en su juventud a los principales actores de esa nueva realidad. Orientado a ellos y con énfasis especial, en quienes viven en medios de más escasos recursos, se impulsaron durante el año, iniciativas tendientes a ofrecerles nuevas oportunidades.

Entre ellas, el Programa Aprendiz del SENCE, jugó un rol muy importante, al generar durante el año, 500 cupos para hombres y mujeres menores de 25 años, quienes adquirieron formación en un oficio mediante su desempeño en puestos de trabajo y el acceso a capacitación basada en competencias, bajo la tutela de una empresa o un organismo técnico de

capacitación. La inversión por este concepto, alcanzó los 565 millones de pesos.

En la misma dirección de fomentar iniciativas que entreguen a los ciudadanos elementos que potencien su crecimiento personal y modelos de vida armónica y saludable, se inscribe el quehacer de CHILEDEPORTES, institución que durante el año, y mediante la ejecución de sus programas Formación para el Deporte, Deporte Recreativo, de Competición, Desarrollo de Organizaciones Deportivas e Infraestructura Deportiva, benefició a más de 65 mil 492 personas, con una inversión superior a los 564 millones de pesos.

► Igualdad de Género en el Maule

Un paso importante para avanzar en la igualdad de género en el país y la región, lo constituyó el instructivo presidencial relacionado a la creación de un Código de Buenas Prácticas Laborales sobre no discriminación en el Estado y cuyo objetivo es reafirmar su voluntad -en su rol de empleador- de impulsar políticas y medidas contra la discriminación y promover la igualdad de oportunidades y de trato en el sector público.

Consciente de su importancia la región creó, durante el año 2006, una comisión interministerial, integrada por el Ministerio

del Trabajo en la región y SERNAM. Uno de los primeros pasos de esta comisión fue establecer una mesa de diálogo con la ANEF y generar los instrumentos que salvaguarden estos objetivos (Código de Buenas Prácticas Laborales e Instructivo Presidencial).

Durante el año se realizaron, además, capacitaciones al Gabinete Regional Ampliado, a los gremios de empleados públicos, gobernaciones y servicios públicos, todas ellas con la finalidad de avanzar hacia el mismo objetivo.

También en Gendarmería se dieron durante el año, pasos significativos en materia de igualdad y enfoque de género, incorporando este último en las actividades de capacitación del personal y en la implementación de un modelo de Clasificación Penitenciaria y Criminológica, a partir de lo cual, hoy existen algunas variables diferenciadas entre hombres y mujeres. En igual línea se trabajó con los programas de Integración Familiar y Conozca a su Hijo, orientados a desarrollar y fortalecer lazos afectivos entre los usuarios del sistema y sus familias.

► El Respeto a los Derechos Humanos

Un importante y significativo gesto, en reconocimiento a Germán Castro Rojas, último Intendente de Talca, antes de la interrupción de nuestra democracia y que murió fusilado en septiembre de 1973, lo constituyó la firma de la resolución que introduce su nombre al despacho de trabajo de la máxima autoridad regional.

La iniciativa se materializó en una ceremonia homenaje, encabezada por el Intendente Alexis Sepúlveda Soto y a la que asistieron diversas autoridades, ex colaboradores de

Germán Castro, miembros de la Agrupación de Familiares de Detenidos Desaparecidos y Ejecutados Políticos de Talca y el Obispo Emérito de Talca, Monseñor Carlos González Cruchaga, quien fue testigo presencial de aquel fusilamiento.

Junto a la firma de la resolución respectiva, se descubrió una placa recordatoria en el acceso principal al Gabinete del Intendente Regional. En la ocasión, la primera autoridad regional, resaltó que "Quisimos recordar la figura de este ex Intendente de 33 años para dar un mensaje a quienes han acogido como su camino el servicio público y que cuando entremos a esta Intendencia, este Intendente y los o las que vengan tengan en el recuerdo la figura señera y heroica que tuvo Germán Castro".

Simbolizado en la persona del intendente fusilado, el reconocimiento constituyó a su vez, un paso más en la decisión gubernamental de reivindicar la memoria de quienes fallecieron víctimas de la represión a los derechos humanos en ese período de la historia de Chile y continuar brindando apoyo a los sobrevivientes y sus familias.

En esa línea, y durante el año, en la región se cancelaron mil 347 pensiones y beneficios a las personas acogidas a las leyes de reparación, conocidas como Rettig (hijos de detenidos desaparecidos y ejecutados políticos), Valech (prisioneros políticos, torturados, menores nacidos en prisión o detenidos con sus padres) y ley 19.123 (beneficios reparatorios a parientes de las víctimas) lo que implicó recursos por sobre los mil 600 millones de pesos. Al mismo tiempo, el INP canceló 3 mil 112 pensiones a exonerados políticos, por un monto superior a los 414 millones de pesos.

En otro ámbito, y siempre en la línea de contribuir a respetar los derechos humanos,



▼
El homenaje al ex Intendente Germán Castro es un símbolo de la preocupación gubernamental por las víctimas de la dictadura.

Gendarmería viene realizando desde hace algunos años, un trabajo sistemático, en el que los Estándares Internacionales de Derechos Humanos han estado presente en su quehacer y cuyo producto se traduce, en la implementación y exigencia de 30 estándares para todas las unidades penales de la región. Esta medida es fruto de un Convenio entre el Ministerio de Justicia y el Centro Internacional de Estudios Penitenciarios del King's College de Londres.

► Seguridad Social

Seguridad social es un concepto amplio, que abarca un conjunto de iniciativas destinada a brindar a todas las personas - especialmente a las que pertenecen a los sectores de más bajos ingresos- garantías que les permitan disfrutar de un modo de vida con mayor equidad.

La primera de ellas, y la más importante -por la transformación social y cultural que implica-, es la Reforma Previsional, enviada por el Gobierno para su tramitación legislativa.

Este proyecto de ley, producirá una transformación integral al sistema de pensiones al instaurar la pensión básica solidaria como un derecho. Ello quiere decir, que instalado el sistema, todo chileno o chilena que forme parte del 60 por ciento de las personas con menores recursos,

tendrá derecho, cumplidos los 65 años, a esa pensión mínima. Este es un paso fundamental en la construcción del Sistema de Protección Social que acompañará y apoyará a cada persona desde la cuna hasta la vejez.

En forma previa, y recién asumido el Gobierno de la Presidenta Michelle Bachelet, se concretó un reajuste a las pensiones mínimas, que benefició a 70 mil 434 personas. De igual modo, se avanzó en el acceso automático a las pensiones asistenciales, beneficio que durante el año llegó a 2 mil 467 adultos mayores de la región. Esta medida permitió a su vez, terminar con las listas de espera y en la actualidad el beneficio es percibido por todas las personas que cumplen con los requisitos de edad y estratificación social.

► Superando la Pobreza

Los esfuerzos para contribuir a la superación de la pobreza e indigencia en la región y el país, tienen en la nueva ficha de protección social, un instrumento renovado y eficaz, para identificar a las personas y familias que viven bajo estas condiciones y a partir de allí, permitirles el acceso a los beneficios que el Estado dispone para ellos.

Esta nueva ficha entiende la condición de pobreza como un estado presente o potencial y, al mismo tiempo, entrega una

mejor caracterización de la pobreza "dura". Con ella se medirán los recursos económicos, las necesidades de las familias y los riesgos que enfrentan.

En la región, esta nueva ficha comenzó a ser aplicada hacia fines del año 2006, cubriendo un universo de 240 mil hombres y sobre 260 mil mujeres. Estos más de 500 mil maulinos, forman parte de las sobre 113 mil familias que serán encuestadas en el presente año.

En cuanto al fortalecimiento del Programa Chile Solidario, durante el año se contactaron dos mil 616 nuevas familias, las que unidas a las incorporadas en años anteriores, totalizan 19 mil 371 familias, atendidas en el período comprendido entre los años 2002 al 2006.

Por otro lado, y con el objetivo de ofrecer capacitación para el trabajo, el SENCE desarrolló otros dos programas orientados a la formación en oficios para jóvenes de escasos recursos y capacitación laboral a personas habitantes de asentamientos precarios CHILEBARRIOS.

En la primera de estas líneas, 80 jóvenes de Talca, tomaron parte en cuatro cursos ofrecidos por la Fundación Ludovico Rutten. A ellos se suman, 45 personas -hombres y mujeres- pertenecientes al programa CHILEBARRIOS, que participaron en seis cursos de capacitación laboral, desarrollados en las comunas de Teno y San Javier.

► Junto a los Más Pequeñitos

La educación y una adecuada atención a los niños desde la más corta edad, garantiza para el futuro ciudadanos desarrollados a plenitud y contribuye en el presente a brindar seguridad a los padres, respecto a un idóneo cuidado de sus hijos, mientras ellos desempeñan una actividad laboral. De allí, el énfasis del Gobierno por implementar el Sistema de Protección Integral a la Primera Infancia, denominado "Chile Crece Contigo".

En la Región del Maule, se han incorporado las comunas de Talca, Cauquenes, Chanco y Pelluhue, las que en proceso de instalación del sistema, avanzan en la conformación de las redes comunales que articularán las prestaciones sociales ofrecidas a niños y niñas desde su gestación hasta los cuatro años de edad.

En paralelo, y mientras se implementa el sistema, la preocupación por el bienestar de los más pequeñitos, avanzó con la creación de nuevas salas cuna y jardines infantiles.

Es así, y como durante los primeros 100 días del Gobierno de la Presidenta Bachelet, JUNJI creó en la Región del Maule, diez nuevas salas cuna para extender su atención a otros 200 lactantes.

Con una inversión superior a los 843 millones de pesos, esta institución atendió durante el año a mil 193 lactantes, distribuidos en 66 salas cuna en toda la región. Esto significó la gestión de 41 proyectos de nuevas salas cuna, 34 de las cuales estaban en funcionamiento a diciembre del año 2006. Además, se concretaron proyectos de salas cuna de financiamiento compartido con recursos aprobados por el Consejo Regional, organismo que contribuyó con fondos



▼
Igualdad desde la cuna significa que niñas y niños recibirán la educación y el cuidado necesarios para su pleno desarrollo físico y mental.

complementarios, a la implementación de 13 nuevas salas cuna, por un monto de 205 millones de pesos.

Por su parte, y durante el mismo período, la Fundación Integra creó 48 nuevas salas cuna, las que sumadas a las ya existentes, dan un total de 60 de estos establecimientos, los que permitieron atender durante el año, a mil 108 niñas y niños de entre cero y cuatro años de edad. La inversión realizada por esta institución, superó los 945 millones de pesos.

Apostando a una educación parvularia integral, JUNJI tiene implementadas seis modalidades de atención educativa en la región, correspondiente a los jardines infantiles denominados clásicos, familiar, laboral, comunitario, a distancia, desarrollo y aprendizaje temprano desde el Centro de Salud y; Jardines vía Transferencia de Fondos, sumando así un total de 137 unidades educativas, las que durante el año brindaron atención a cuatro mil 192 niñas y cuatro mil 287 niños, sumando en total, ocho mil 479 párvulos.

Para ellos, se han establecido 108 convenios de colaboración con municipios y organismos sin fines de lucros, destacando, entre otros, el suscrito con el FOSIS, orientado a permitir el ingreso preferencial de niños, cuyas familias están incorporadas al Sistema Chile Solidario.

De igual modo, se realizó un trabajo coordinado con el sector salud, acreditando a 27 de estos jardines infantiles como establecimientos educacionales promotores de la salud. Con SERNAM se llevó a cabo el proyecto “Crecer y desarrollarse por la senda de la afectividad cotidiana”, involucrando a 56 jardines infantiles y en coordinación con CONACE, se ejecutaron dos proyectos de prevención en la educación formal.

En lo que respecta a la incorporación de niños de escasos recursos a prekinder en colegios municipales y particulares subvencionados, la Secretaría Regional Ministerial de Educación, instaló mil 56 cupos extras durante el año, llegando con ello a una cobertura superior a los 6 mil niños y niñas en toda la región.

► Chile Más Sano

Vital para el desarrollo regional es lograr un sistema de salud que brinde atención integral e igualitaria a todas las personas. Hacia allá se encaminan los esfuerzos gubernamentales, que este año -y en paralelo a los beneficios que otorga el Plan Auge- adoptó la decisión de eliminar el co-pago para las personas mayores de 60 años. Gracias a esta medida, los hospitales de la Región del Maule, atendieron durante el año alrededor de 134 mil consultas.

En lo que respecta al Plan Auge, durante el año -y con la incorporación de 15 nuevas patologías- se elevó a 40 el número de enfermedades cubiertas por el sistema. Así, y durante el año, las atenciones brindadas en los hospitales, permitieron dar respuesta a más de 19 mil personas.

Como parte de este esfuerzo, los equipos de salud regional desarrollaron durante el año una serie de coordinaciones y capacitaciones, orientadas a lograr un máximo de eficiencia en la respuesta a las personas. Así también, se materializó la adquisición de equipamiento asociada al cumplimiento de garantías para los hospitales y se gestionaron convenios entre FONASA con instituciones privadas.

► Infraestructura para la Salud

El avance en las prestaciones y las nuevas exigencias para una salud con mayor calidad, demandan a su vez el fortalecimiento de las redes hospitalarias y de atención primaria, con su consiguiente extensión.

En esa línea se inscriben esfuerzos como la terminación del Centro de Diagnóstico y Tratamiento (CDT) del Hospital de Talca, en plena construcción y en el que se brindarán atenciones de psiquiatría, oncología, traumatología y rehabilitación, neurología, odontología, cirugía ambulatoria, oftalmología y servicios de diálisis, entre otras especialidades, a una población cercana a los 590 mil habitantes. La obra, se construye con financiamiento FNDR e implica una inversión conjunta -entre obras civiles y equipamiento- superior a los 11 mil millones de pesos.

En Curicó, en tanto, los esfuerzos se han centrado en el mejoramiento del hospital, cuyo proyecto de habilitación y equipamiento de la Unidad de Tratamientos

Intermedios, que demanda una inversión cercana a los 220 millones de pesos, comenzó a ejecutarse a fines del año 2006.

En Curepto se avanza en la reposición del hospital, el que contará con infraestructura y equipamiento para 12 camas indiferenciadas para los servicios de Pediatría, Medicina, Obstetricia y Ginecología. Dispondrá, además, de un pabellón quirúrgico, central de imagenología, laboratorio, servicio de esterilización, central de alimentación y unidad de emergencia. Se estima en aproximadamente 7 mil habitantes, la población que se beneficiará con este proyecto, cuya inversión total se inscribe por sobre los mil millones de pesos.

Durante el año, y en la provincia de Cauquenes, se concretó el equipamiento de los servicios de Maternidad y Medicina del hospital local, mediante la adquisición -con recursos FNDR- de diferentes equipamientos. Así, el primero de ellos cuenta ya con un ecotomógrafo, una cuna radiante, un monitor cardiofetal y dos detectores de latido fetal. El servicio de Medicina, en tanto, fue dotado de ocho catres clínicos, ocho colchones antiescaras, un carro de paro, un electrocardiógrafo, un monitor desfibrilador y tres monitores de signos vitales, entre otros elementos.

► Nuevos Espacios para la Salud Primaria

En el área de la atención primaria, durante el año se concretó la construcción de un nuevo consultorio urbano en Talca, específicamente en el sector Las Américas. Con una inversión superior a los mil 300 millones de pesos, la obra beneficiará a unas 30 mil personas, residentes en el sector Norponiente de la ciudad.

La construcción de nuevas postas de salud



▼
El Centro de Diagnóstico Terapéutico del Hospital Regional de Talca es, actualmente, la obra en construcción más importante del sector salud en el Maule.

rural, constituyen otro significativo aporte a la salud de los maulinos. Durante el año, y con recursos del FNDP, se materializaron entre otras, las correspondientes a las localidades de Villaseca y San Marcos, en Retiro; El Carmen, en Longaví; y Duao, en Maule.

Igualmente, se adjudicó la construcción de otras cuatro postas de salud rural en los sectores Chequén, de Villa Alegre, Caliboro, en San Javier; Chupallar, en Linares y Santa Delfina, en Retiro.

A este esfuerzo se suma la creación y puesta en funcionamiento de siete Centros Comunitarios de Salud Familiar, en los sectores Los Aromos y Aurora, en San Clemente; Prosperidad, en Curicó; Los Olivos, en Parral; Brilla El Sol, en Talca; Huapi, en Linares; y Unión Yungay, en Cauquenes, los que en conjunto permiten satisfacer las necesidades de atención básica en salud, a un universo superior a las 24 mil personas.

Avanzando en la atención a las personas, durante el año se otorgaron consultas resolutivas y atención de especialidades en las 30 comunas de la región. Con una inversión superior a los 448 millones de pesos se concretaron más de 32 mil consultas oftalmológicas y de otorrinolaringología; la

entrega de 14 mil lentes, 223 audífonos, más de mil prótesis y; la realización de más de 7 mil exámenes, entre mamografías, ecotomografías y audiometrías.

Asimismo, y con el objetivo de prevenir enfermedades, el Ministerio de Salud en la Región del Maule, impulsó el desarrollo de diferentes programas. Entre ellos destaca el de alimentación complementaria, el que benefició a más de 53 mil niños menores de seis años y 22 mil adultos mayores, con la entrega de un millón 724 kilos de alimento.

El programa salud sexual y reproductiva, que incorpora acciones para la prevención del SIDA e infecciones de transmisión sexual y; la elaboración del Diagnóstico de Calidad del Aire en el área urbana de Talca, fue otra de las iniciativas impulsadas durante el año.

A ellas se agrega, la acreditación de 91 establecimientos educacionales y diez empresas, como lugares promotores de la salud; la capacitación de 500 trabajadores agrícolas en promoción de la salud y de mil 200 estudiantes -de 16 liceos de la región- en materia de accidentes de tránsito; además de la campaña de vacunación antiinfluenza, la que benefició a cerca de 130 mil personas en la región.

► Mayor Acceso a la Justicia ► Más Seguridad Ciudadana

Chile y la Región del Maule continúan dando pasos significativos en la implementación del nuevo sistema de justicia. A los esfuerzos en infraestructura -que demandaron importantes recursos en años anteriores- se suman aquellos que apuntan a reforzar la gestión y a satisfacer las necesidades de mayor dotación de profesionales.

En esa perspectiva se inscribe lo obrado en función del Sistema Nacional de Mediación, al que la región ingresó durante el año, un total de 550 casos, con un costo aproximado a los 28 mil 700 millones de pesos.

Con el objetivo de cubrir los requerimientos del área de familia, la Corporación de Asistencia Judicial, aumentó su dotación de profesionales y horas de jornada de abogados, asistentes sociales y personal administrativo. Con ello, se garantiza que la tramitación de los juicios queda a cargo de abogados especialistas con asesoría de postulantes.

Esta mayor dotación y especialización de profesionales permitió, entre otros aspectos, aumentar en un 50 por ciento, la asistencia jurídica a familias durante el año; elevar las causas vigentes tramitadas por abogados especialistas y; disminuir el tiempo promedio de ingreso de causas a tribunales.

En materia de difusión de los alcances del nuevo sistema judicial y legislaciones recientes, el Ministerio de Justicia en la Región del Maule, realizó durante el año, diversos seminarios, orientados entre otras materias a la Ley de Responsabilidad Penal Adolescente, Reforma Laboral, Nueva Justicia Civil y Rol de la Justicia Chilena en materia de Violencia Intrafamiliar.

La disminución en casi un 5 por ciento, de la tasa de denuncias por delitos de mayor connotación social, exhibida por la región durante el año 2006, refleja la efectividad del Plan Cuadrante de Seguridad Preventiva, el que, entre otros aspectos, privilegia la comunicación entre Carabineros, la comunidad y el Gobierno.

De allí, la decisión del Gobierno Regional de continuar apoyando a Carabineros mediante la dotación de infraestructura e implementos que le ayuden a realizar su labor.

En esa línea, y durante el año, se materializaron entre otras iniciativas, la construcción de una nueva Tenencia en el sector Carlos Trupp en Talca y la reposición del Retén de Carabineros en Duao, comuna de Maule. Ambas obras, demandaron al FNDR la inversión de recursos por sobre los 362 millones de pesos.

Por otro lado, se efectuaron extensas campañas para difundir los números de los delegados del Plan Cuadrante de Seguridad Preventiva y se avanzó en la capacitación a Carabineros en aspectos vinculados a la Ley de Violencia Intrafamiliar.

Asimismo, y en el marco de la nueva Estrategia Nacional de Seguridad Pública, en noviembre se constituyó en el Maule, el Consejo Regional de Seguridad Pública, el que, como primera tarea, asumió la elaboración del Diagnóstico Regional, que sentará las bases de un Plan Regional, orientado a esta materia.

► Fomentando la Prevención

Vital para lograr ambientes más seguros y amigables para la vida en comunidad, resulta el fomentar la prevención en el consumo de drogas y estupefacientes.



▼
El 2 por ciento de los recursos del presupuesto regional, destinados a cultura, han permitido que en 2006 más de 20 mil personas asistan en forma gratuita a eventos de calidad, como la celebración del Día de la Danza en el Teatro Regional del Maule.

A través de sus distintos programas, y por la vía de ejecución de proyectos con activa participación ciudadana, el CONACE invirtió el 2006 más de 240 millones de pesos, en acciones orientadas a la prevención del consumo de drogas, la formación de monitores, agentes comunitarios, el fortalecimiento de factores protectores y la creación de entornos laborales con políticas de prevención de consumo, entre otras temáticas.

Las iniciativas abarcaron toda la Región del Maule, involucrando a gobernaciones, municipios, establecimientos educacionales, ambientes laborales y familiares. Entre ellos destaca el programa Educación, que involucró a más de 233 mil alumnos, sus familias y comunidades.

► **Más Cultura para el Maule**

Consolidado el anhelo de ver al Teatro Regional brillando en todo su esplendor, se abre a los maulinos el desafío de convertir a la región en centro cultural para el país. Con miras a ese objetivo el Consejo Regional de la Cultura y las Artes se ocupó, durante el año, en sacar adelante diversas iniciativas y en apoyar la creación artístico cultural de toda la región, mediante los instrumentos que están a su disposición.

Así, y a través de los distintos fondos concursables (Fondart Nacional y Regional, Fondo del Libro, Fondo de la Música, Fondo Audiovisual y Fondo de Escuelas Artísticas) la Región del Maule, recibió durante el año recursos por sobre los 316 millones de pesos, para ejecutar 68 proyectos.

Relevante es que por primera vez los recursos del desarrollo regional, FNDR, contemplaron la posibilidad de asignar un dos por ciento de su marco presupuestario anual al desarrollo cultural.

Durante el año, esos recursos permitieron financiar iniciativas culturales postuladas por las comunas y ejecutar el Programa Extramuros del Teatro Regional del Maule. Esta iniciativa hizo posible la asistencia de 4 mil 500 asistentes a eventos de danza, música y teatro en 15 comunas; el ingreso gratuito de seis mil 400 estudiantes al Teatro Regional y la asistencia de 12 mil personas a eventos gratuitos especiales.

En noviembre, la Alameda de Talca fue testigo de la primera fiesta ciudadana "Chile + Cultura", organizada por el Consejo Nacional de la Cultura y las Artes, en coordinación con el Ministerio Secretaría General de Gobierno en la Región del Maule, el municipio local y el Teatro Regional

y que contó con la participación de otros servicios públicos. En un ambiente festivo y multicolor, más de 15 mil personas, incluidos niños, jóvenes y adultos mayores, disfrutaron de una variada programación con seis escenarios. La realización de este evento, demandó recursos por sobre los 10 millones de pesos.

Importante fue también el número de maulinas y maulinos que en toda la región tomaron parte en la celebración de los días de la Música, las Artes Visuales, la Danza, el Libro, el Patrimonio, del Cine y el Artesano y en el Programa Chile Quiere Leer.

Durante el último trimestre del año, a través del Programa Acceso, se invirtieron 15 millones de pesos en itinerancia artística y clínicas formativas artísticas en nueve comunas de la región y se apoyaron tres actividades de integración con Argentina, entre otras actividades.

Un hecho relevante en materia de difusión de las artes y de garantizar el acceso a los maulinos a presentaciones de primer nivel fueron las presentaciones del Teatro Municipal de Santiago en el Teatro Regional del Maule, con las obras Cuerpos Pintados y la Opera Don Giovanni, ambos espectáculos financiados por el Consejo nacional de al Cultura y las Artes.

► Participación Ciudadana y Transparencia

Un hito importante en la materia lo constituyó el lanzamiento de la Agenda Pro Participación Ciudadana, que involucra un conjunto de iniciativas orientadas a promover la participación, el ejercicio de los derechos ciudadanos, el asociacionismo y el respeto a la diversidad y en cuyo marco, durante el año 2006, se formó la Coordinación Interministerial de

Participación Ciudadana y se realizaron Diálogos Ciudadanos Regionales.

En estas actividades, realizadas en las cuatro provincias de la Región del Maule, tomaron parte 400 dirigentes de diferentes organizaciones de la sociedad y las respectivas autoridades provinciales y regionales.

Planificados a partir de un trabajo coordinado entre el Ministerio Secretaría Regional de Gobierno en la Región del Maule, con la Coordinación Interministerial de Participación Ciudadana y las respectivas Gobernaciones, de los plenarios de esos diálogos surgieron interesantes propuestas en torno a temas vinculados a estas materias.

Este mismo servicio llevó adelante durante el año, otras iniciativas tendientes a fortalecer la sociedad civil y la participación. Entre ellos, se inscriben los proyectos de capacitación y asesoría para dirigentes de organizaciones de la sociedad civil, el que capacitó a 300 dirigentes en temas tales como participación ciudadana, formulación de proyectos, liderazgo y acceso a fondos públicos, entre otros.

Otra iniciativa, dice relación con el Fondo de Asociatividad, el que durante el año hizo posible que 18 organizaciones sociales (juntas de vecinos, asociaciones, comunidades indígenas y corporaciones sin fines de lucro, entre otras) pudieran ejecutar proyectos en 12 comunas de la región. Con una inversión superior a los 40 millones de pesos, estas iniciativas se orientaron al desarrollo de esas agrupaciones.

Resulta relevante lo obrado durante el año, mediante el Fondo de Fomento de los Medios de Comunicación Social, regionales, provinciales y comunales, el que con recursos por sobre los 12 millones de pesos,



financió la ejecución de 12 proyectos, en las comunas de Curicó, Talca, Colbún, San Clemente, Constitución, Pencahue y Pelarco.

Por otro lado, y tratando de brindar una mejor, más expedita y eficiente atención a la ciudadanía, el programa SERNAC Facilita, incrementó su capacidad de respuesta en un 38 por ciento, respecto del año anterior. Ello se tradujo en que durante el año, siete de cada diez consumidores que recurrieron al servicio, obtuvieron una solución favorable en menos de 25 días.

De igual modo, el servicio amplió sus canales de atención y las formas de tomar contacto con los consumidores, descentralizando hacia comunas el 30 por ciento de su gestión e implementando un Call Center para consultas telefónicas (6005004000) y entregando atención sobre consultas, reclamos y estado de avance de su caso, en la página web .

En el ámbito de la Transparencia en la Gestión Pública, y dando cumplimiento al Instructivo Presidencial sobre "Transparencia Activa y Publicidad de la Información de la Administración del Estado", durante el año se avanzó en la publicación en la página web de antecedentes relevantes para la ciudadanía, vinculados a compras del Estado, contrataciones, transferencia de fondos y resoluciones con efecto sobre terceros, entre otros.

Durante el año, a su vez, se avanzó en el fortalecimiento de la Red Social OIRS, la que actualmente se encuentra conformada por 60 servicios públicos, con la participación de 80 funcionarios y funcionarias, los que tomaron parte en diversas instancias de capacitación e intercambio de información, en el contexto de la Modernización del Estado.



Una de las principales preocupaciones del Gobierno Regional es la modernización de la red hospitalaria al 2012, como lo que se está realizando con el Hospital de Curepto.



El objetivo del Gobierno es ampliar la protección social, que también implica un mejor trato y pensiones más dignas para los adultos mayores de hoy y mañana.



▼
La calidad de las salas cuna abiertas durante el 2006 en la Región del Maule favorece la cercanía de las madres trabajadoras con sus hijos, al contar con espacios para el amamantamiento de los bebés.

Avanzamos en Desarrollo Sustentable

Como región, el desafío es avanzar en la consolidación de un territorio productivo, pujante, abierto a las oportunidades, pero respetuoso de las personas y de sus riquezas naturales. De allí, que la protección medioambiental, surja como uno de los cimientos transversales del ahora y el futuro.

En esa dirección, la conservación del patrimonio natural constituye una de las preocupaciones del programa Áreas Silvestres Protegidas de CONAF, en cuyo marco, y durante el año, se realizaron iniciativas tendientes a promover visitas y ofrecer charlas sobre educación medioambiental, en beneficio de 90 mil personas de todas las edades.

Por otro lado, se avanzó en la consolidación del proyecto "Senderos de Chile", el que recorre la Región del Maule a través de los tramos Radal 7 Tazas, La Campana, Río Melado, Reserva Nacional Los Bellotos y Altos del Lircay, incorporando 87 kilómetros a este proyecto bicentenario que busca vincular a los chilenos y extranjeros con la diversidad natural, cultural, paisajística y étnica del país.

Así también, se trabajó en la elaboración de un diagnóstico de la calidad del aire, del agua y el manejo de residuos, tendientes a adoptar medidas que aporten a la producción limpia -con estándares internacionales- y a mejorar la calidad de vida de las personas.

► Cuidando el Medio Ambiente

La preocupación por un medio ambiente sano y amigable, involucra acciones preventivas de salud, de contaminación y de dotación de servicios de agua potable y manejo de basuras, entre otras.

En esa perspectiva, y durante el año, el Ministerio de Salud en la Región del Maule, realizó fiscalizaciones periódicas a 25 Plantas de Tratamiento de Agua Potable en zonas urbanas de la región y a 258 del sector rural, en la que, además, se realizaron acciones de muestreo. Lo anterior, permitió disminuir desde un 30 a sólo un 5 por ciento, los riesgos por deficiencias en la cloración y mantener en cero por ciento, la inaptitud bacteriológica.

En cuanto a fluoruración del agua de servicios urbanos, la misma institución, realizó fiscalización y muestreo mensual de 32 servicios que adicionan fluor en la red. Este accionar permitió mantener las dosis estipuladas en los reglamentos, lo que a su vez facilita lograr importantes avances en la prevención de caries en la población.

Con recursos del Fondo de Protección Ambiental de CONAMA, se ejecutaron en el año siete proyectos, que en conjunto significaron una inversión superior a los 24 millones de pesos, en beneficio de las cuatro provincias de la región. Estos proyectos, presentados por la comunidad organizada, apuntan otras materias a la sustentabilidad ambiental, la educación para la preservación de especies con problemas de conservación, manejo de residuos, reciclaje, recuperación ambiental y paisajística.

► Agua Potable Rural

En materia de agua potable rural, y a través de la Dirección de Obras Hidráulicas, se avanzó en la gestión y ejecución de 20 proyectos, orientados a la construcción, mejoramiento y ampliación de estos servicios.



▼
El Fondo de Protección Ambiental de CONAMA permitió la realización de un profundo estudio del delfín chileno, sentando las bases para la creación del primer santuario marino en la Región del Maule.

Con financiamiento FNDR - MOP, la inversión, que superó los 382 millones de pesos, permitió incorporar a 9 mil 833 nuevas familias de 19 comunas de la región, a los beneficios de este servicio y elevar al 80 por ciento, la cobertura regional.

De estos proyectos, ocho se encuentran en etapa de ejecución y los restantes en etapa de diseño y prefactibilidad. Algunos de ellos, corresponden a mejoramientos en los sectores Pichingal, en Molina; Copihue, en Retiro; Colihue los Rabones, en Colbún; San Diego, Bella Unión; en San Clemente; Vaquería, en San Javier; y Semillero, en Yervas Buenas.

En etapa de diseño se encuentran, entre otras iniciativas las correspondientes a instalación del servicio en Santa Rosa de Teno y La Gotera en San Javier; ampliación en San Alejo a Machicura norte, en Parral; Los Batros - El Refugio y; San Antonio-Pichirincón, en Linares.

En etapa de prefactibilidad se encuentran, por ejemplo, la construcción del servicio de APR en La Placeta, Carretones – Bocatoma, Las Garzas – La Suiza, Isla – Picazo Bajo en San Clemente; El Estero en Pencahue, Santa Rosa de Lavadero en Maule y La Posada en Linares.

En cuanto a la disposición de aguas servidas domésticas y de acuerdo a estadísticas de CONAMA, la cobertura regional supera el 90 por ciento de la población rural y urbana.

► Calidad del Aire

Durante el año, el Ministerio de Salud en la Región del Maule, realizó la elaboración del diagnóstico de la calidad de aire en el área urbana de Talca, mediante el monitoreo de material particulado en tres puntos de la ciudad: Consultorio La Florida, Universidad de Talca y Sector Monte Baeza. Los resultados de esta iniciativa revelan la existencia de un problema de contaminación atmosférica e incumplimiento a la norma primaria de calidad del aire, reflejando que el mayor impacto por material particulado se debe a los sistemas de calefacción domiciliaria, con el consecuente riesgo inminente para la salud de quienes habitan en esta comuna. En esa misma línea, y durante el año, se capacitó a 50 empresas en la aplicación de la normativa legal referente a fuentes fijas de emisión.

Adicionalmente, y con la entrada en vigencia del decreto que establece la obligación de declarar emisiones a todas las fuentes industriales y/o comerciales, a la fecha CONAMA tiene un registro de mil 465 fuentes emisoras en la región.

Por último, y dando cumplimiento al reglamento de residuos peligrosos, se fiscalizaron 120 empresas que manejan este tipo de desechos en la región.

▼
Un ejemplo en educación ambiental fue la realización de acciones de reciclaje en Maitencillo, comuna de Yerbas Buenas.



▼
La autoridad sanitaria monitorea en forma constante que los residuos líquidos domiciliarios e industriales no superen las normas establecidas, protegiendo la calidad de las aguas maullinas y la salud de los habitantes.



La protección ambiental y la conservación de la naturaleza maulina son parte de la apuesta para el desarrollo regional. Senderos de Chile es fruto de ello.

▶ Gobierno Regional del Maule

▶ Misión del Gobierno Regional

Asistir técnicamente al Ejecutivo del Gobierno Regional del Maule en la administración de la inversión de decisión regional y en las acciones tendientes a lograr el desarrollo territorial, con la coordinación e integración de los actores públicos y privados para planificar las iniciativas de inversión pública y en la generación e implementación de una política de comunicación hacia la ciudadanía; todo ello con el propósito de mejorar la calidad de vida de los hombres y mujeres de la región.

▶ Promover la integración de la institucionalidad pública para el desarrollo de los territorios de la Región del Maule, apoyando que los servicios públicos operen con procesos integrados territorialmente y que promuevan e incorporen las necesidades regionales y sus soluciones.

▶ Objetivos Estratégicos

- ▶ Administrar de manera eficiente y eficaz la cartera de inversión aprobada por el Consejo Regional del Maule, sobre la base de las programaciones financieras y en función de la normativa vigente, con la finalidad de efectuar un mejor uso de los recursos.
- ▶ Promover y coordinar la participación de actores públicos y privados en la planificación de la inversión pública de decisión regional, con el objetivo de otorgar coherencia y pertinencia a dichos recursos, los que se transformarán en iniciativas de inversión. Mejorar los procesos de difusión del quehacer del Gobierno Regional hacia la ciudadanía.
- ▶ Desarrollar e implementar la política de comunicación del Gobierno Regional del Maule, para dar a conocer el quehacer del Gobierno Regional y lograr la retroalimentación de parte de la ciudadanía y otros servicios públicos.

▶ Estructura Interna

Para el cumplimiento de sus funciones, el Intendente de la Región del Maule, como Ejecutivo del Gobierno Regional, cuenta con un servicio administrativo conformado por una planta de profesionales, técnicos, administrativos y auxiliares. Este servicio fue creado en el año 1995 y se le denomina Gobierno Regional (GORE).

Su estructura contempla dos divisiones: Análisis y Control de Gestión y, Administración y Finanzas y tres Jefes de División, en donde las Divisiones de Análisis y Control de Gestión y de Administración y Finanzas se encuentran constituidas por departamentos, los que a propuesta del Intendente fueron ratificados por el Consejo Regional.

► Organigrama Gobierno Regional del Maule año 2006

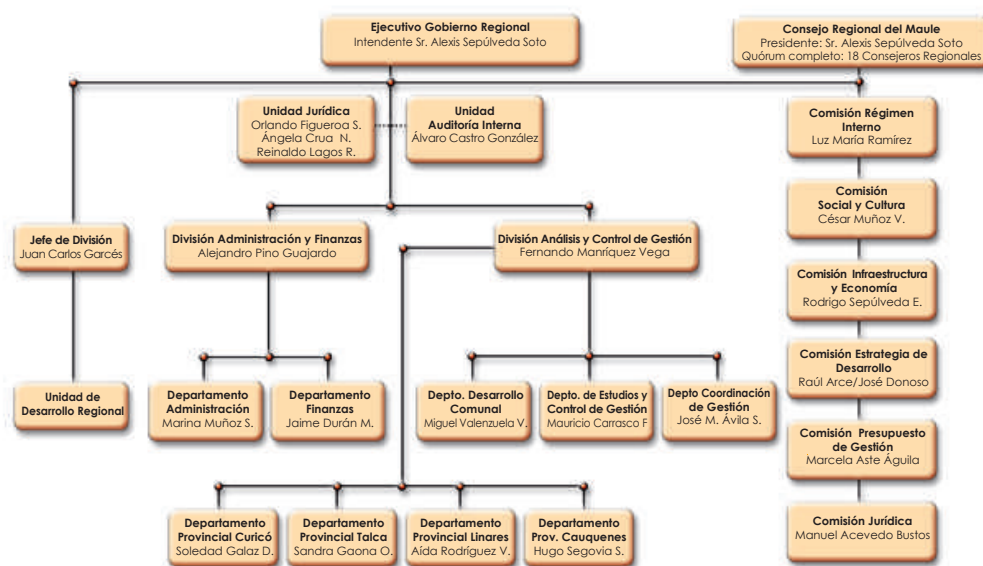

► Gastos de Funcionamiento 2006 Gobierno Regional del Maule

Subt.	Ítem	Asig	DENOMINACIONES	LEY DE PRESUPUESTO 2006	EJECUCIÓN AÑO 2006	% GASTOS EJECUTADO
INGRESOS:				1.440.891	1.445.570	
06			RENTAS DE LA PROPIEDAD	0	0	
08			OTROS INGRESOS CORRIENTES	14.154	12.225	86%
	01		Recuperación y Reembolso por Licencias Médicas	14.144	12.215	
	99		Otros Ingresos	10	10	
09	01		APORTE FISCAL	1.379.685	1.388.868	101%
			Remuneraciones	944.585	953.768	
			Resto	435.100	435.100	
10			VENTA DE ACTIVOS NO FINANCIEROS	2.575	0	
	3		Vehículos	2.575	0	
15			Saldo Inicial de Caja	44.477	44.477	
GASTO:				1.440.891	1.445.570	
21			Gastos en Personal	971.973	928.454	96%
22			Bienes y Servicios de Consumo	266.041	259.818	98%
23			Prestaciones de Seguridad Social	10	0	
24			Transferencias Corrientes	141.513	141.496	100%
	01		Transferencias al Sector Privado	141.513	141.496	
		050	Pagos Art. 39 e Inciso Final Art. 72 Ley N° 19.175	141.513	141.496	
29			Inversión Real	56.467	56.731	98%
	03		Vehículos	10.594	11.881	
	04		Mobiliario y Otros	3.823	4.074	
	05		Máquinas y Equipos	7.575	13.084	
	06	1	Equipos Informáticos	26.815	23.543	
		2	Equipos de Comunicación p/ redes	440	709	
	07		Programas Informáticos	7.220	3.440	
34			Servicio de la Deuda	3.887	3.887	100%
	07		Deuda Flotante	3.887	3.887	
35			Saldo Final de Caja	1.000	39570	

Fuente: Sistema de Información para la Gestión Financiera del Estado.- (SIGFE)

► Funcionamiento

Los Gobiernos de la Concertación han hecho una fuerte apuesta por la descentralización. Crearon la Ley Orgánica Constitucional de Gobierno y Administración Regional, que establece que la administración superior de cada región del país estará radicada en un Gobierno Regional (GORE) que tendrá por objetivo el desarrollo social, cultural y económico de la región. El mismo cuerpo legal, en su artículo 14, dispone que el Gobierno Regional deberá ceñirse a los principios de equidad, eficiencia y eficacia en la asignación y utilización de los recursos públicos y en la prestación de servicios.

Para el cumplimiento de sus funciones generales y específicas, el Gobierno Regional está conformado por dos órganos, ambos bajo la responsabilidad directa del Intendente Regional: El Consejo Regional (CORE) y el Servicio Administrativo del Gobierno Regional.

En la Región del Maule, el CORE está integrado por 18 Consejeros que representan a cada una de las cuatro provincias y que son elegidos indirectamente a través de la votación de Alcaldes y Concejales.

El número de Consejeros Regionales depende de la cantidad de habitantes de cada provincia. De esa forma, la Provincia de Curicó tiene cinco representantes; la de Talca, seis; la de Linares, cinco y la de Cauquenes, dos. Investido por ley de facultades normativas, resolutivas y fiscalizadoras, el Consejo Regional busca ser la instancia de participación ciudadana en diversas materias de interés ciudadano y, por cierto,

también en la administración de los recursos. De este modo, al CORE le corresponde aprobar Reglamentos Internos Regionales, Planes Reguladores y Programas de Desarrollo Regional, además de resolver las propuestas del Intendente sobre iniciativas de inversión de decisión regional.

Con la finalidad de conseguir una mayor operatividad en el desarrollo de su trabajo, el Consejo Regional está organizado en las siguientes comisiones: Régimen Interno, Social y Cultural, Infraestructura y Economía, Estrategias de Desarrollo, Presupuesto y Gestión, y Jurídica.

► Quehacer del Gobierno Regional del Maule

Para cumplir su misión y llevar adelante las responsabilidades de su competencia, el Servicio Administrativo del Gobierno Regional trabaja en una serie de programas e iniciativas, cuyo quehacer durante el año 2006, es posible sintetizarlo de la siguiente manera:

► Programa Fortalecimiento

En el área del desarrollo regional y durante el año, se avanzó en una propuesta metodológica de Actualización de la Estrategia Regional de Desarrollo, considerando que en el año 2000 se había llevado a cabo un proceso de actualización con vigencia hasta el año 2006 y que al iniciarse un nuevo período se hace necesario y conveniente impulsar un proceso de actualización del marco conceptual y programático que debe orientar la gestión estratégica de la región.



▼
En el Consejo Regional del Maule se toman las decisiones de inversión pública que van en directo beneficio de todas las comunas maulinas.

Al respecto, sin embargo, es oportuno señalar que no estamos partiendo de cero, dado que la región encargó y financió con recursos del FNDR, un estudio denominado "Aplicación, formulación, sistema de gestión, evaluación, difusión y seguimiento de la Estrategia Regional de Desarrollo de la Región del Maule", cuyo objetivo general fue "contribuir a fortalecer la institucionalidad regional a través de generar condiciones para la toma de decisiones de inversión pertinentes al desarrollo regional".

El estudio, realizado con participación ciudadana y entrevista a expertos, identificó como prioritarios para la reformulación de la estrategia, algunos objetivos que, considerados estratégicos por su motricidad y generación de condiciones de desarrollo, se consignan a continuación:

- ▶ Desarrollo de la capacidad empresarial, de las pequeñas y medianas empresas.
- ▶ Generación de encadenamientos productivos.
- ▶ Desarrollo de potencialidades turísticas.
- ▶ Acceso a financiamiento y asociatividad de las micro, pequeñas y medianas empresas.
- ▶ Adecuación de instrumentos para mejoramiento de las micro, pequeñas y medianas empresas.
- ▶ Innovación y desarrollo de nuevas competencias y conocimientos.
- ▶ Estímulo y fomento a la capacitación laboral privada y pública.
- ▶ Procesos de producción limpia en todos los sectores productivos.
- ▶ Inserción internacional de la región.
- ▶ Infraestructura de riego, aumentar eficiencia y superficie.
- ▶ Red vial productiva e infraestructura urbana.
- ▶ Mejoramiento integral de la infraestructura del territorio.

- ▶ Creación de condiciones favorables para la generación de empleo.
- ▶ Mejorar acceso, calidad y permanencia en los diversos niveles de la educación.
- ▶ Desarrollo de la cultura regional.
- ▶ Mejoramiento del acceso, equidad, oportunidad y calidad de la salud.
- ▶ Reducir pobreza y eliminar indigencia.
- ▶ Fortalecimiento de la sociedad civil, integración y participación social.

También durante el año 2006 se completó la elaboración del Plan de Gobierno de la Región del Maule, que explicita los desafíos y compromisos para el período. En éste se propone como meta hasta el 2010 la ejecución de diferentes acciones y programas que contribuyan significativamente a un efectivo y eficiente desarrollo regional.

En el ámbito productivo se propone -entre otros desafíos- apoyar el emprendimiento con capital de riesgo y transferencia tecnológica; terminar el Embalse Ancoa, fomentar la producción de vinos orgánicos de exportación en Cauquenes, incorporar registro PABCO para el mejoramiento de rebaños productores de carne, incorporar reproductores especializados y mejoramiento genético de ovinos y bovinos, impulsar un centro y vitrina tecnológica de berries e implementar planes de manejos para la recuperación de suelos degradados de 13 mil 300 hectáreas al año 2010.

En el ámbito de la Infraestructura y Desarrollo Territorial, los objetivos definen un énfasis especial relacionado al mejoramiento de la calidad de vida en zonas rurales y urbanas.

Orientado a las primeras se propone, entre otras medidas, incrementar la cobertura de electrificación de vivienda, instalación de

sistemas de agua potable, infraestructura de riego, de puentes menores, terminación de rutas productivas (Arco Oriente, El Pehuenche), reposición de pavimentos en vías estructurantes de conectividad productiva y mejoramiento de las condiciones de seguridad vial.

Las metas para lograr ciudades más amigables y con mejor calidad de vida, apuntan fundamentalmente a dotar a las 30 comunas de sus respectivos Planes Reguladores, mejorar la conectividad al interior de las ciudades, consolidar importantes obras de pavimentación urbana y concretar estudios de pre-inversión para iniciativas de vialidad urbana, en los casos específicos de Linares, Constitución y Cauquenes.

En el ámbito de la Integración Social y acceso equitativo a bienes y servicios para una buena calidad de vida, destacan a modo de ejemplo, la recuperación de barrios deteriorados con alta vulnerabilidad social, la ejecución de proyectos de espacios públicos, concretar programas de reparación de viviendas deterioradas, generar cartera de proyectos viables para la evacuación de aguas lluvias, disminuir el déficit habitacional de la región, dotar a todas las comunas de infraestructura deportiva.

En cuanto a Solidaridad y Protección Social, las medidas apuntan, entre otras, a bajar la actual tasa de indigencia, construcción de nueva infraestructura para la implementación de la Jornada Escolar Completa, ampliación de la cobertura pre-escolar, mejoramiento de la infraestructura hospitalaria y de las atenciones, y programas de atención preferencial para familias de Chile Solidario.

Finalmente, y en lo que respecta a institucionalidad y gestión del desarrollo



regional, el plan de Gobierno apunta primordialmente a instalar un modelo de Gestión Territorial Integrada que permita articular la institucionalidad pública, con el propósito de lograr una mayor pertinencia y acercar la gestión pública a la ciudadanía, la consolidación de instancias de vinculación de todos los organismos públicos para la incorporación del enfoque de género en la gestión regional.

► PROPIR 2006

El Programa Público de Inversión Regional (PROPIR) constituye la síntesis de un proceso de planificación participativa, en la que los sectores ministeriales, municipios y organizaciones sociales estructuraron y priorizaron sus demandas de inversión.

Las orientaciones estratégicas consideradas para su elaboración, tienen su fundamento en dos ejes principales: el Plan de Gobierno 2006-2010, desarrollado para la implementación del programa de la Presidenta Bachelet de manera de dar cumplimiento a los compromisos

presidenciales en la región; y consolidar el proceso de planificación e intervención que tienen como base la territorialización definida en los Programas GTI, Maule-Emprende (Chile-Emprende), Infraestructura Rural, Infraestructura para la Competitividad (del Ministerio de Obras Públicas) y donde un elemento fundamental es la participación ciudadana.

Las definiciones o directrices estratégicas están organizadas en ámbitos de acción (desarrollo social, infraestructura, desarrollo productivo y capacitación, medio ambiente, innovación, ciencia y tecnología e inserción social y desarrollo cultural), con líneas definidas que las materializan y que, a su vez, permiten comprender o visualizar de mejor manera la organización del trabajo y de los recursos públicos.

En términos de recursos, la inversión sectorial y regional durante el año 2006 superó los 128 mil 394 millones de pesos. De este monto, 25 mil 392 millones de pesos fueron aportados por el FNDR.

► Inversión Regional 2006

► Balance Ejecución FNDR por Sectores 2006

Sector	Monto Gastado M\$	Porcentaje (%)
Agua Potable y Alcantarillado	857.425	4%
Comunicaciones	44.463	0%
Defensa y Seguridad	495.084	2%
Deporte y Recreación	875.849	4%
Educación y Cultura	3.337.279	17%
Energía	534.738	3%
Industria, Comercio, Finanzas y Turismo	717.811	4%
Justicia	83.445	0%
Multisectorial	1.196.779	6%
Pesca	24.379	0%
Salud	2.338.242	12%
Silvoagropecuario	1.254.683	6%
Transporte	6.847.094	34%
Vivienda	1.587.544	8%
TOTAL FNDR	20.194.815	100%

► Inversión Regional FNDR por Sectores 2006

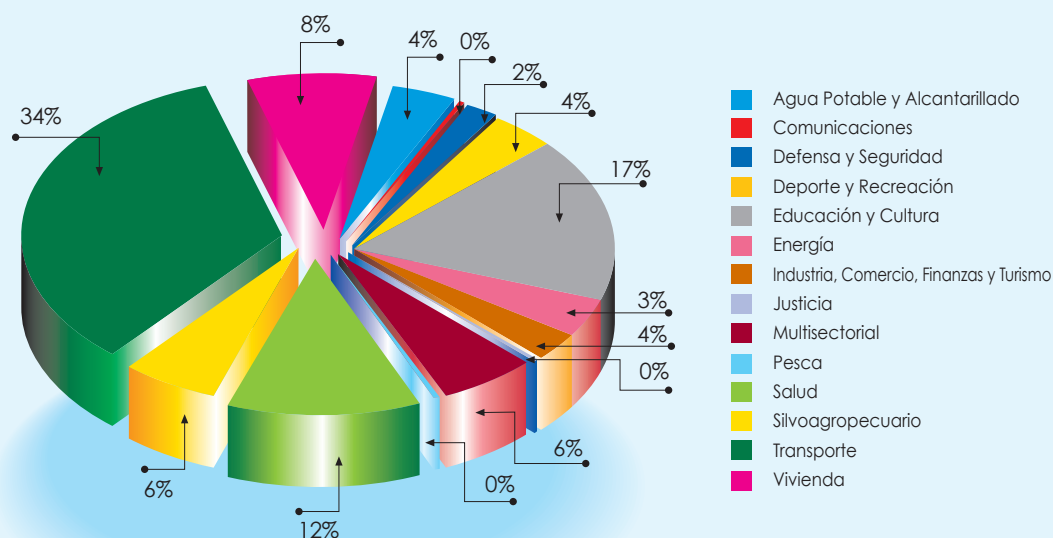

Como se aprecia en el cuadro, Transportes fue el sector que concentró la mayor inversión de recursos FNDR, con un 34 por ciento de los recursos. A continuación, la inversión se concentró en los sectores educación (17%), salud (12%) y vivienda (8%), concentrándose en el área social el grueso de esta inversión durante el año.

► Inversión Territorial FNDR Ejecutada a Diciembre 2006

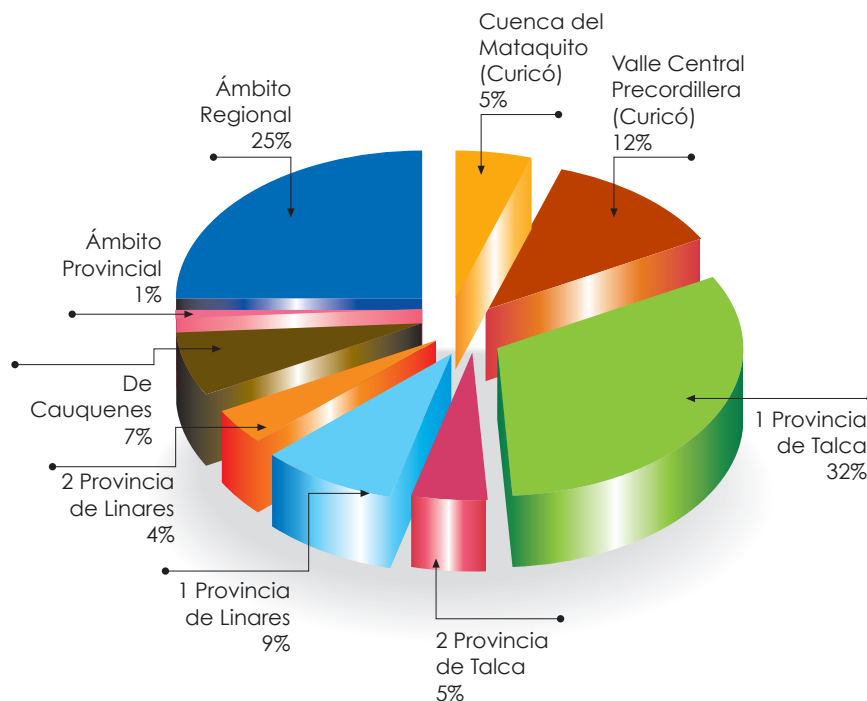

Distribuida territorialmente, la figura muestra que la inversión FNDR se concentró en los territorios provinciales número 1 de Talca (32%), Valle Central Precordillera de Curicó (12%) y Territorio de Planificación número 1 de Linares (9%). El resto de los territorios tuvo una participación menor en la inversión, debido a sus menores densidades poblacionales.

► Transferencia FNDR-SUBDERE 2006

Programa	Monto Gastado M\$	Porcentaje (%)
PMU Emergencia	2.948.647	67,62 %
PMU IRAL	350.000	8,03 %
PMU Salas Cunas	205.490	4,71 %
PMB	856.470	19,64 %
TOTAL TRANSFERENCIA FNDR-SUBDERE	4.360.607	100%

► Transferencia a Actividades Culturales 2006

Programa	Monto Gastado M\$	Porcentaje (%)
Actividades Culturales	456.309	100%
TOTAL TRANSFERENCIA ACTIVIDADES CULTURALES	456.309	100%

► Resumen Inversión Regional 2006

Ítem	Monto Gastado M\$	Porcentaje (%)
FNDR	20.194.815	81%
TRANSFERENCIA FNDR-SUBDERE	4.360.607	17%
TRANSFERENCIA ACTIVIDADES CULTURALES	456.309	2%
TOTAL INVERSIÓN REGIONAL 2006	25.011.731	100%

► Inversión Regional 2006

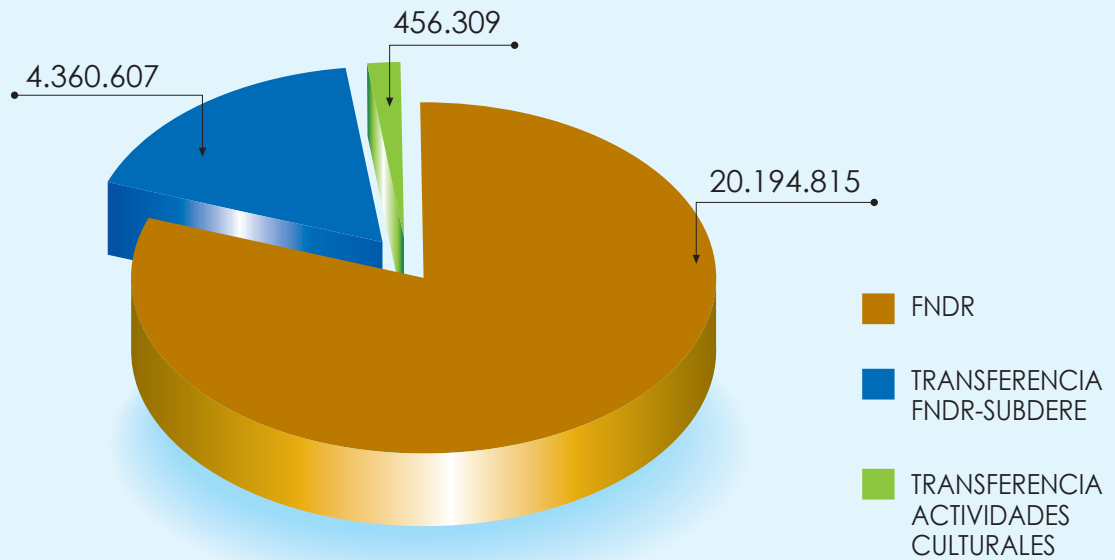

► DESAFÍOS 2007: Ir Más Allá

Cada avance en la comunidad implica el logro de una meta. Pero también establece un nuevo punto de partida, el inicio en la consecución de nuevos sueños y la búsqueda de soluciones a necesidades y problemas por resolver.

Para ello, se hace necesaria la profundización de la participación ciudadana en la construcción y definición de caminos para el desarrollo de la Región del Maule, de sus ciudades, pueblos y villorrios. Resulta fundamental profundizar el diálogo entre las organizaciones sociales y las autoridades locales, provinciales y regionales, porque el Gobierno es la gente y no sólo quienes tienen la responsabilidad de administrarlo.

► Más Educación

El Gobierno Regional del Maule continuará dando un real impulso a la implementación de la Jornada Escolar Completa. Avanzaremos con el acuerdo que generamos con el ministerio del ramo para continuar invirtiendo en espacios educacionales para ir sumando a todas y todos los estudiantes maulinos a este sistema hacia el 2010.

Lo anterior permitirá concentrarnos en el perfeccionamiento y la evaluación docente, en la integración a las aulas de niñas y niños con discapacidad, en el transporte gratuito de escolares que viven en rincones apartados, en la conectividad vía Internet de todas las comunidades educacionales.

► Más Protección Social

La aplicación de la nueva Ficha de Protección Social nos permitirá distribuir los apoyos públicos de manera más justa y equitativa entre quienes realmente lo necesitan. Ninguna maulina o maulino

puede quedar fuera del proceso de desarrollo regional sólo porque carece de ingresos económicos.

Todas y todos deben tener las mismas oportunidades desde su nacimiento. Por ello continuaremos apoyando la ampliación del servicio de salas-cuna, la capacitación laboral para jóvenes, la alfabetización digital para población rural, microempresarios, mujeres y adultos mayores, así como avanzaremos en cubrir totalmente a las comunidades rurales con agua potable, alcantarillado, tratamiento de aguas servidas y electricidad.

Luego de ocho extenuantes años en terreno, en los próximos meses culminará la erradicación de los asentamientos precarios en que han vivido más de 7 mil 500 maulinos y maulinas inscritos en el programa Chilebarrio. Este proceso no sólo consistió en cambiar mediaguas por viviendas básicas, sino que significó acompañarlos y entregarles ayuda y herramientas para desenvolverse en forma autónoma en la sociedad. Así, estos ciudadanos y ciudadanas celebrarán dignamente el Bicentenario de Chile.

► Mejor Salud

Hacia el 2012 consolidaremos una red hospitalaria de primer nivel, para lo cual propondremos al Ministerio de Salud un listado de inversiones en los principales centros asistenciales de Cauquenes, Parral, Linares, Constitución y Curicó.

A lo anterior se suma el compromiso ministerial para la reposición total del Hospital Regional de Talca, el que también deberá contar con un sistema de gestión hacia la comunidad que responda en forma eficiente y transparente a las necesidades de la ciudadanía.

► Mejores Ciudades

En el futuro cercano, los barrios más deteriorados en las principales urbes del Maule comenzarán a cambiar su fisonomía, gracias al trabajo participativo que sus organizaciones sociales están realizando con el programa "Vivo mi barrio" del Ministerio de Vivienda.

Además, esperamos iniciar los trabajos de construcción de las Circunvalaciones Norte y Sur en Talca, Avenida León Bustos y Paso Presidente Ibáñez en Linares y Circunvalación Norte de Curicó. Junto a ello, definiremos una cartera de diseños para invertir en conexión vial en las ciudades de Cauquenes, Parral y Constitución. De esta forma contribuiremos a mejorar la calidad de vida de sus habitantes gracias a desplazamientos más fluidos y mejores condiciones de seguridad para automovilistas, peatones y ciclistas.

► Más Productividad

El mundo globalizado espera los productos de la tierra maulina. Para ello avanzaremos en los proyectos de conectividad productiva a través de la Ruta Costera y el Arco Oriente, así como se propondrán otras obras viales para mejorar las condiciones de entrega de la producción agropecuaria.

Fundamental resulta también que aseguremos la disponibilidad de agua para regadío. Por ello tenemos la esperanza de que el Embalse Ancoa sea una realidad en el mediano plazo y lucharemos para financiar un grupo de proyectos que busca levantar nuevos reservorios de agua para el secano interior, zona que concentra los mayores niveles de analfabetismo, las más bajas tasa de crecimiento, promoviendo la migración juvenil hacia las urbes.

► Un Maule Integrado

Para continuar materializando el desarrollo de la Región del Maule promoveremos una más profunda participación de la ciudadanía a través, por ejemplo, de la realización de presupuestos participativos comunales. Además, mantendremos la necesaria capacitación de autoridades y funcionarios locales, dado que ellos son los que mejor conocen las particularidades de quienes viven en las comunas.

Resulta fundamental, por tanto, que todas las comunas cuenten en el más breve plazo con sus Planos Reguladores aprobados y avancen en la implementación de sus Planes de Desarrollo Comunal. Estos instrumentos permitirán el crecimiento armónico de los territorios a través de una planificación coherente, integrada y respetuosa del entorno natural y social.

**Región del Maule:
El Desarrollo Comienza a Materializarse**

Coordinación: José Salinas Sepúlveda

Redacción: Luz Eliana Morales Quiero

Edición Gráfica: Sergio Maureira Peñaloza

Foto Portada: Vecinos de la Población San Clemente II

Diseño y Diagramación: Duodos Asociados Limitada

Impresión: Imprenta Gutenberg Talca

Agradecemos a las municipalidades, servicios públicos y funcionarios que colaboraron con información y fotografías para esta publicación. Saludamos con especial afecto a todas las maulinas y maulinos que aparecen en forma anónima en las fotografías publicadas en este documento.